

ELŐTERJESZTÉS

Tótkomlós Város Önkormányzat Képviselő-testületének
2021. június 29. napján tartandó ülésére

Tárgy: A Magyar Államvasutakkal kötött együttműködési megállapodás módosítása

Tisztelt Képviselő-testület!

A MÁV Magyar Államvasutak Zrt. (a továbbiakban: MÁV Zrt.) és Tótkomlós Város Önkormányzata 2016. augusztus 02. napján a 39188-2/2016/MAV iktatószámon együttműködési megállapodást kötött (a továbbiakban: Együttműködési megállapodás) a Magyar Állam tulajdonában, MÁV Zrt. vagyonkezelésében álló Tótkomlós állomás és környéke vonatkozásában közfeladatok teljesítése, közszolgáltatások nyújtása és közös közérdekű célok megvalósítása érdekében. Az együttműködési megállapodás az előterjesztés mellékletét képezi.

Az Együttműködési megállapodás módosítása indokoltá vált, ezért azt a szerződő felek közös megegyezéssel módosítják.

Az Együttműködési megállapodás **1. számú melléklete** a következő szerint **módosul**: Az üzemeltetési terület aktualizálásra került, az 1.c. melléklet tartalmazza az együttműködési megállapodásban foglalt takarítási, hó- és síkosság mentesítési feladatok m²-ben kifejezett méretét. Az ürgödrös utas WC lezárásra került.

Az Együttműködési megállapodás **3. Díjazás, fizetési feltételek című pontja** az alábbiak szerint **módosul**:

„3.1. A MÁV Zrt. vállalja, hogy a jelen Megállapodás szerinti közfeladatok teljesítésére, közszolgáltatások nyújtására és közös közérdekű célok megvalósítására irányuló együttműködés keretében, a jelen Megállapodás *1.4. pontjában rögzített feladatok szerződésszerű elvégzéséért az I. alpontban felsorolt feladatok vonatkozásában 27.727,- Ft+ÁFA/hó összeget azaz huszonhétezerhétszázhuszonhét forint + általános forgalmi adó/hó összeget, míg a II.1. alpontban felsorolt feladatok vonatkozásában 1.937,- Ft+ÁFA/hó összeget, azaz egyezerkilencszázharminchét forint + általános forgalmi adó/hó összeget, a II.2. alpontban felsorolt feladatok vonatkozásában 11.571, Ft+ÁFA/hó összeget, azaz tizenegyezeröttszázhetvenegy forint + általános forgalmi adó/hó összeget fizet meg az Önkormányzat részére.*

Fenti díjak a KSH által hivatalosan közzétett fogyasztói árindex mértékével évente egyszer módosításra kerülnek, az Önkormányzat a módosítás mértékéről értesítést küld.”

3.5. Az Önkormányzat számláját csak a MÁV Zrt. által az SAP rendszerből kiállított, elektronikus úton az aljegyzo@totkomlos.hu e-mail címre megküldött teljesítésigazolásának kézhezvétele után állíthatja ki, és azt a számlához mellékelnie kell. A számlát a MÁV Zrt. csak akkor fogadja be, ha azon megtalálható a MÁV Zrt. rendelésszáma. A rendelésszám nélkül beérkezett számlát a MÁV Zrt. hiánypótlásra visszaküldi az Önkormányzatnak.

A szerződés szerinti fizetési esedékesség a helyesen kiállított számla MÁV Zrt. általi kézhezvételétől számítandó. A rendelésszám hiányából eredő késedelmes fizetésért az Önkormányzat késedelmi kamat felszámítására nem jogosult.

Felek elektronikus számlázásban állapodnak meg, így kizárólag elektronikus számla benyújtása fogadható el, az eszamla@mav.hu e-mail címen.

Elektronikus számla benyújtása esetén a elektronikus számlának meg kell felelnie az Áfa törvény 175. §-ában, továbbá jelen Együttműködési megállapodás 7. számú mellékletében meghatározott követelményeknek. Amennyiben a 7. számú mellékletben rögzítettektől eltérő formátumú elektronikus számla érkezik, úgy az megfelelés hiányában nem minősül számlának, így az nem minősül befogadottnak.

Felhívom a Tisztelt Képviselő-testület figyelmét, hogy a fenti módosítások visszamenőlegesen 2021. március 1. napján lépnek hatályba azzal, hogy az Együttműködési megállapodás jelen módosítással nem érintett rendelkezései és mellékletei változatlan tartalommal hatályban maradnak.

Kérem a Tisztelt Képviselő-testületet, hogy az előterjesztést vitassa meg és hozza meg döntését.

HATÁROZATI JAVASLAT

Tótkomlós Város Önkormányzat Képviselő-testülete megtárgyalta és úgy határozott, hogy a MÁV Magyar Államvasutak Zrt.-vel 2016. augusztus 02. napján a 39188-2/2016/MAV iktatószámon kötött együttműködési megállapodás közös megegyezéssel történő módosításához az előterjesztés melléklete szerinti tartalommal hozzájárul.

A képviselő-testület felhatalmazza Zsura Zoltán János polgármestert az együttműködési megállapodás I. sz. módosításának aláírására és az ügyben szükséges további intézkedések megtételére.

Felelős: Zsura Zoltán János polgármester

dr. Kormányos László jegyző

Határidő: azonnal

Tótkomlós, 2021. június 23.

Zsura Zoltán János
polgármester

Az előterjesztést készítette: Takács Ágnes Katalin ig. ügyintéző *SK.*
Az előterjesztést ellenőrizte: dr. Kormányos László jegyző *[Signature]*



PÁLYAMŰKÖDTETÉSI VEZÉRIGAZGATÓ-HELYETTES
PÁLYAVASÚTI TERÜLETI IGAZGATÓSÁG SZEGED

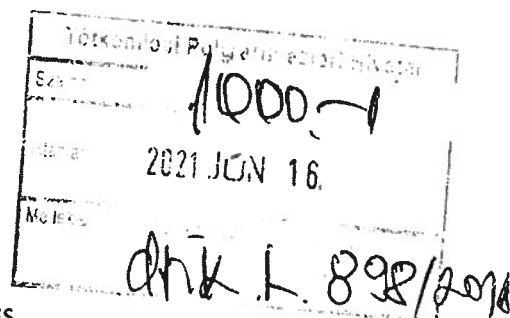

Zsura Zoltán János
polgármester

Tótkomlós Város Önkormányzata

Tótkomlós
Fő út 1.
5940

Iktatószám: 14936-4/2021/MAV

Hivatkozási szám: -

Tárgy: Együttműködési megállapodás
I. számú módosítása

Előadó: Kovácsné Harmati Krisztina

Telefon: 06-1-516-2307

E-mail: kovacsne.harmati.krisztina@mav.hu

Melléklet: -

Tisztelt Polgármester Úr!

A korábbiakban egyeztetetteknek megfelelően elkészítettük Tótkomlós Város Önkormányzata és a MÁV Zrt. közti, Tótkomlós állomásra vonatkozó Együttműködési megállapodásunk módosítását. Kérem, szíveskedjen aláírást követően a szerződés 2 példányát részemre visszaküldeni.

Szeged, 2021. június 14.

Üdvözlettel:

 06.15.
Mondy Miklós
igazgató

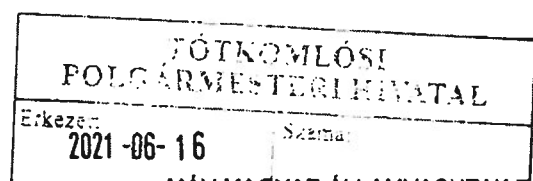

MÁV MAGYAR ÁLLAMVASUTAK ZÁRTKÖRŰEN MŰKÖDŐ RÉSZVÉNYTÁRSASÁG
PÁLYAVASÚTI TERÜLETI IGAZGATÓSÁG SZEGED



Együttműködési megállapodás

I. számú módosítása

mely létrejött egyrészről a **MÁV Magyar Államvasutak Zártkörűen Működő Részvénytársaság (MÁV Zrt.)**

Székhely: 1087 Budapest, Könyves Kálmán körút 54-60.
Levelezési cím: 6720 Szeged Tisza L. krt. 28-30.
Cégjegyzékszám: 01-10-042272
Cégbírósága: Fővárosi Törvényszék Cégbírósága
Adószáma: 10856417-2-44
Statisztikai számjele: 10856417-5221-114-01
Számvevőztető pénzügyi: Kereskedelmi és Hitelbank Zrt.
Szám: 10200971-21522347-00000000
Szám: MÁV Zrt. 1087 Budapest, Könyves Kálmán krt. 54-60.
Szám: MÁV Zrt. 1426 Budapest, Pf. 24.
Képviselet: Mondy Miklós pályavasúti területi igazgató
Bácsi Sándor gazdálkodási igazgató-helyettes

mint megrendelő, a továbbiakban: **MÁV Zrt.**,

másrészről a

Tótkomlós Város Önkormányzata
székhely: 5940 Tótkomlós, Fő út 1.
levelezési cím: 5940 Tótkomlós, Fő út 1.
törzskönyvi azonosító: 725426
statisztikai számjele: 15725424-8411-321-04
adószám: 15725424-2-04
számvevőztető pénzügyi: K&H Bank Zrt.
pénzforgalmi jelzőszám: 10402142-21422883-00000000
képviselet: Zsura Zoltán János polgármester
SAP partner azonosítója a MÁV Zrt.-nél: 1008912

a továbbiakban: **Önkormányzat**,

együttesen Szerződő Felek (a továbbiakban: **Szerződő felek**) között alulírott napon és helyen az alábbi feltételek szerint.

Preambulum

Szerződő felek 2016. augusztus 02. napján, 39188-2/2016/MAV iktatószámán együttműködési megállapodást kötöttek (továbbiakban: **Együttműködési megállapodás**) a Magyar Állam tulajdonában, MÁV Zrt. vagyonkezelésében álló Tótkomlós állomás és környéke vonatkozásában, közfeladatok teljesítése, közszolgáltatások nyújtása és közös közérdekű célok megvalósítása érdekében.

Szerződő felek az Együttműködési megállapodást közös megegyezéssel az alábbiak szerint módosítják.

A szerződés módosítása

1. Az Együttműködési megállapodás **1. számú melléklete** a következő szerint **módosul**:

Készítette: Kovácsné Harmati Krisztina

Az üzemeltetési terület aktualizálásra került, az 1.c melléklet tartalmazza az együttműködési megállapodásban foglalt takarítási, hó- és síkosságmentesítési feladatok m²-ben kifejezett méretét. Az ürgödrös utas WC lezárásra került.

A mellékletek a szerződésmódosítás elválaszthatatlan részét képezik.

3./ Az Együttműködési megállapodás 3. Díjazás, fizetési feltételek című pontja az alábbiak szerint módosul:

„3.1. A MÁV Zrt. vállalja, hogy a jelen Megállapodás szerinti közfeladatok teljesítésére, közszolgáltatások nyújtására és közös közérdekű célok megvalósítására irányuló együttműködés keretében, a jelen Megállapodás *1.4. pontjában rögzített feladatok szerződésszerű elvégzéséért a I. alpontban felsorolt feladatok vonatkozásában 27.727 Ft+ÁFA/hó összeget, azaz huszonhétezerhatszázhuszonhét forint + általános forgalmi adó/hó összeget, míg a II.1. alpontban felsorolt feladatok vonatkozásában 1.937 Ft+ÁFA/hó összeget, azaz egyezerkilencszázharminchért forint + általános forgalmi adó/hó összeget, a II.2. alpontban felsorolt feladatok vonatkozásában 11.571 Ft+ÁFA/hó összeget, azaz tizenegyezeröttszázhetvenegy forint + általános forgalmi adó/hó összeget fizet meg az Önkormányzat részére.*

Fenti díjak a KSH által hivatalosan közzétett fogyasztói árindex mértékével évente egyszer módosításra kerülnek, az Önkormányzat a módosítás mértékéről értesítést küld.”

3.5. Az Önkormányzat számláját csak a MÁV Zrt. által az SAP rendszerből kiállított, elektronikus úton az aljegyzo@totkomlos.hu email címre megküldött teljesítésigazolásának kézhezvétele után állíthatja ki, és azt a számlához mellékelnie kell. A számlát a MÁV Zrt. csak akkor fogadja be, ha azon megtalálható a MÁV Zrt. rendelésszáma. A rendelésszám nélkül beérkezett számlát a MÁV Zrt. hiánypótlásra visszaküldi az Önkormányzatnak. A szerződés szerinti fizetési esedékesség a helyesen kiállított számla MÁV Zrt. általi kézhezvételétől számítandó. A rendelésszám hiányából eredő késedelmes fizetésért az Önkormányzat késedelmi kamat felszámítására nem jogosult.

Felek elektronikus számlázásban állapodnak meg, így kizárólag elektronikus számla benyújtása fogadható el, az eszamlamav@mav.hu e-mail címen.

Elektronikus számla benyújtása esetén az elektronikus számlának meg kell felelnie az Áfa törvény 175. §-ában, továbbá a jelen Szerződés 7. számú mellékletében meghatározott követelményeknek. Amennyiben a 7. számú mellékletben rögzítettektől eltérő formátumú elektronikus számla érkezik, úgy az megfelelés hiányában nem minősül számlának, így az nem minősül befogadottnak.

Záró rendelkezések

A Felek kijelentik, hogy az Együttműködési megállapodás kizárólag a jelen szerződésmódosítással együtt érvényes, mely annak elválaszthatatlan részét képezi.

Felek rögzítik, hogy jelen szerződésmódosítás visszamenőlegesen 2021. március 1. napján lép hatályba azzal, hogy az Együttműködési megállapodás jelen szerződésmódosítással nem érintett rendelkezései és mellékletei változatlan tartalommal hatályban maradnak.

Jelen három oldalból álló szerződésmódosítás 3 példányban készült, melyből 2 példány a MÁV Zrt., 1 példány az Önkormányzat birtokában marad.

Készítette: Kovácsné Harmati Krisztina

Az Önkormányzat jelen szerződésmódosítást aláíró képviselője a Ptk. 3:31.§-ára is különös figyelemmel a jelen szerződés módosítás aláírásával kijelenti és teljeskörű személyes felelősséget vállal azért, hogy a jelen szerződés módosítás vonatkozásában képviselői joga nincs korlátozva és nyilatkozattétele nincs feltételhez vagy jóváhagyáshoz kötve. Amennyiben az aláíró nyilatkozattétele feltételhez vagy jóváhagyáshoz van kötve harmadik személyekkel szemben, akkor jelen szerződés aláírásával nyilatkozik arról, hogy a feltétel bekövetkezett, vagy a szükséges jóváhagyást megszerezte, illetve a korlátozás nem terjed ki a jelen szerződés megkötésére és aláírására. A szerződő felek rögzítik, hogy az esetleges korlátozás megszegéséből eredő teljes felelősség az aláírórt terheli, a korlátozás a MÁV Zrt-vel szemben nem hatályos és annak semmilyen következménye a MÁV Zrt-t nem terheli.

Jelen szerződésmódosítást a Szerződő felek elolvasták, az abban foglaltakat szándékukkal, akaratukkal mindenben megegyezőnek találták, és mint akaratukkal mindenben megegyezőt jóváhagyólag írják alá.

Mellékletek:

- | | |
|---------------------|---|
| 1. számú melléklet: | Helyszínrajzok |
| 2. számú melléklet: | Önkormányzat által vállalt feladatok minőségi követelményei |
| 3. számú melléklet: | Átadás-átvételi jegyzőkönyv minta |
| 4. számú melléklet: | Az ellenőrzési tevékenység során észlelt hiányosságokról készítendő jegyzőkönyv minta |
| 5. számú melléklet: | Teljesítésigazolás minta |
| 6. számú melléklet: | 77/2020. (VII.03. MÁV Ért. 18.) EVIG sz. |
| 7. számú melléklet: | Elektronikus számlabefogadás |

Tótkomlós, 2021.

Szeged, 2021.06.14.

Tótkomlós Város
Önkormányzata nevében:

MÁV Zrt. képviseletében:

Zsura Zoltán János
polgármester

Mondi Miklós Bácsi Sándor
pályavasúti gazdálkodási
területi igazgató igazgató-helyettes

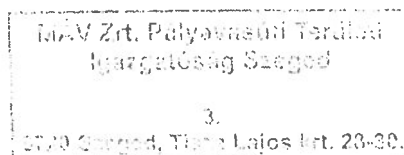

Berezvai-Hudák
Krisztina dr.
Digitálisan aláírta: Berezvai-Hudák Krisztina dr.
Dátum: 2021.06.11 09:10:55
+02'00'

Készítette: Kovácsné Harmati Krisztina
KOVÁCSNÉ HARMATI KRISZTINA

1/a melléklet

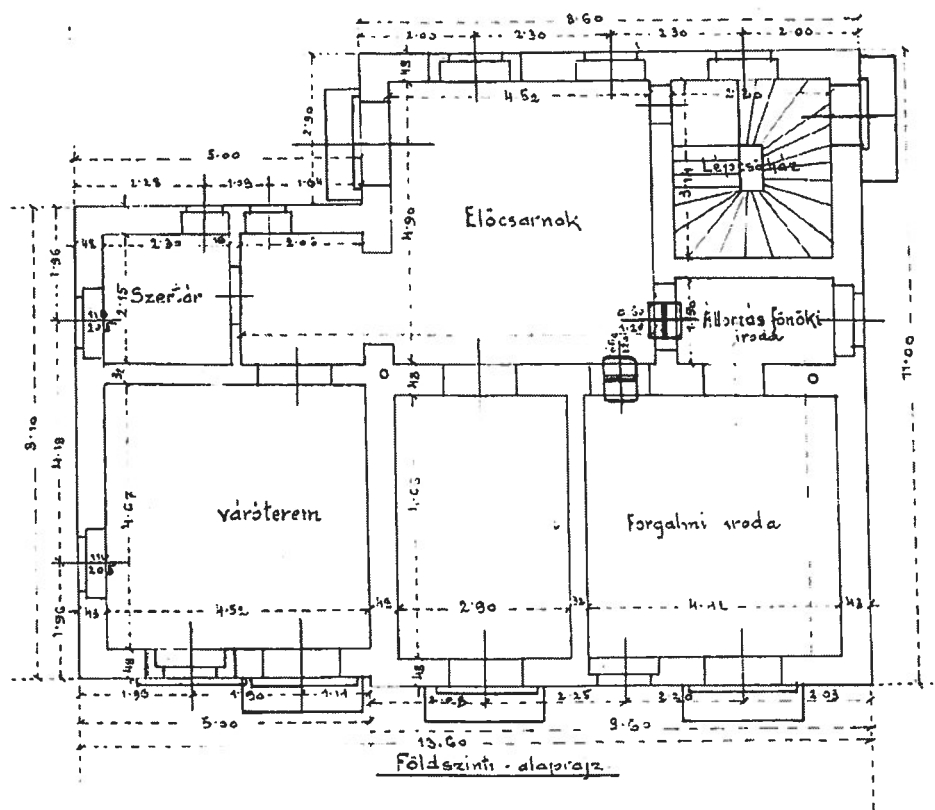

Totipotency

1/b melléklet

Tótkomlós

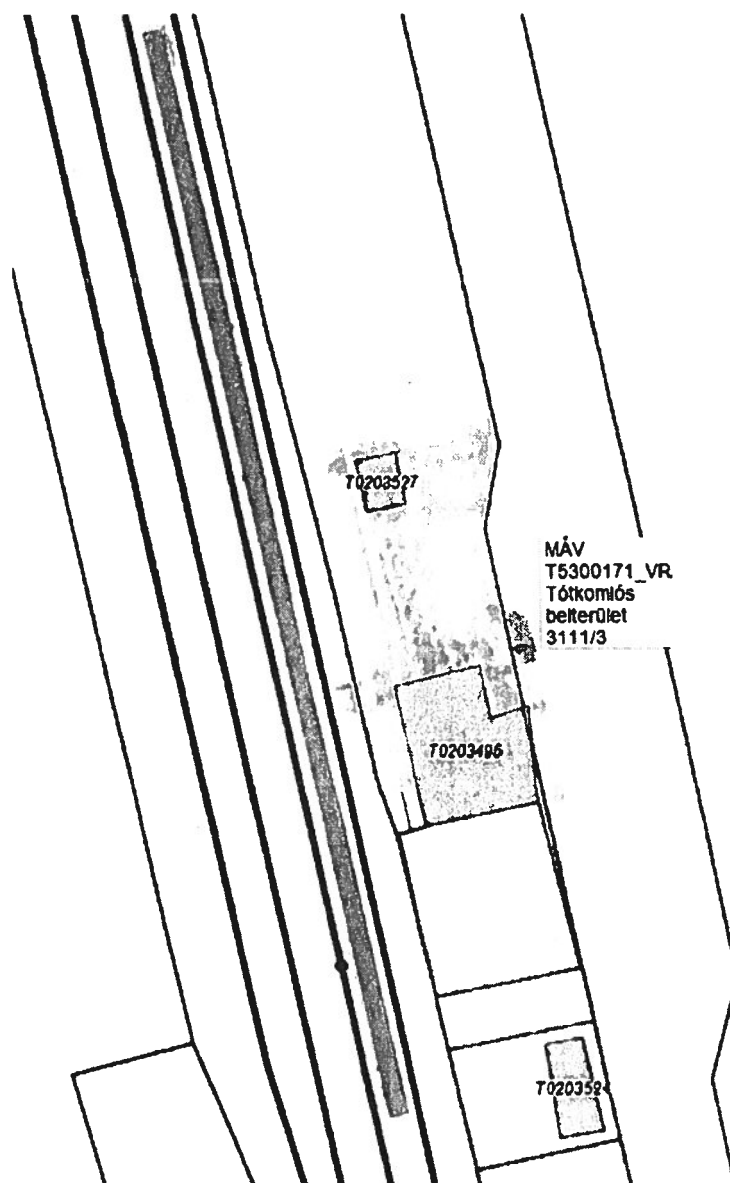

Készítette: Kovácsné Harmati Krisztina

1/c melléklet

Tótkomlós

| Épület, építmény, terület megnevezés | Helyiség sorszáma | Helyiség | Helyiség AO azonosító | Helyiségcsoport megnevezése | Nem takarított terület (m2) | Takarított terület (m2) | Nagytakarítás (m2) | Hő- és síkosság mentesítés (m2) | Takarítási gyakorlat |
|---|-------------------|-----------|----------------------------------|--------------------------------|--------------------------------|----------------------------|--------------------|------------------------------------|-------------------------|
| felvételi épület | 004 | váróterem | R01471-2872-012- 20000-E0-004 | utas belső | | 21,10 | 21,10 | | KÖSZ |
| felvételi épület | 005 | váróterem | R01471-2872-012- 20000-E0-005 | utas belső | | 22,20 | 22,20 | | KÖSZ |
| járda | | járda | 18374 | utas külső | | 98,00 | | 98,00 | KÖSZ |
| peron - SK+00 | | peron | 18374 | utas külső | | 173,00 | | 173,00 | KÖSZ |

Készítette: Kovácsné Harmati Krisztina

2. sz. melléklet

Állomások tisztaságának követelményei

Állomások és megállóhelyek esetén a megkívánt tisztaság általános jellemzője az, hogy a vizsgált elem mentes legyen zavaró szennyeződéstől, valamint az érintkezési felület ne tartalmazzon rászáradt foltokat, szemetet.

Az egyes állomásokon és megállóhelyeken található elemeket a következő esetekben nevezzük tisztának:

- Ablakok kívülről-belül: nincs kilátást zavaró szennyeződés.
- Padló: nincsenek ragadó foltok, eldobált szemét, a padló elszennyeződése - figyelembe véve az állomásépület műszaki állapotát - nem haladja meg az igénybevételből adódó, és az időjárás okozta szokásos mértéket.
- Ülések és padok: nincsenek ragadó/elszínöz foltok (kivétel csak az esztétikai folt, amely nem hagy nyomot, nem rongálja az utas ruházatát), nincs egyéb hátrahagyott szemét; a pad, ülés elszennyeződése - figyelembe véve a pad, ülés műszaki állapotát - nem haladja meg az igénybevételből adódó, és az időjárás okozta szokásos mértéket.
- Szeméttárolók: maximum színültig van tele, nincsenek rajta ragadó/elszínöz szennyeződésfoltok (kivétel csak az esztétikai folt, amely nem hagy nyomot, nem rongálja az utas ruházatát).
- Falak, oszlopok: nincsenek ragadó/elszínöz szennyeződésfoltok (kivétel, csak az esztétikai folt, amely nem hagy nyomot, nem rongálja az utas ruházatát), a látható szennyeződés mértéke - figyelembe véve az állomás épület műszaki állapotát - nem haladja meg az igénybevételnek és az időjárásnak megfelelő szokásos mértéket.
- Mennyezet: a látható szennyeződés mértéke nem haladja meg az igénybevételnek megfelelő szokásos mértéket figyelembe véve az állomás épület műszaki állapotát.
- Lámpák: a lámpabúra nem tartalmaz a fényátersztő képességet jelentősen (megvilágítási határértékhez mérten) befolyásoló szennyeződést.
- WC: a WC-kagyló, mosdókagyló, padló, falak elszennyeződése - figyelembe véve az állomás épület műszaki állapotát - nem haladja meg az igénybevételből adódó és az időjárás okozta szokásos mértéket. A mellékhelyiségek WC papírral fel vannak töltve. WC-nek csak a vízőblítéses angol WC tekintendő.
- Peron: nincsenek ragadó foltok, eldobált szemét, gyomnövények, hó-, jég- és csúszásmentes.
- Peronnal érintkező vágányzat: nincs eldobált szemét, gyomnövények.
- Utasforgalomra megnyitott közlekedési út: Szolgáltató kezelésében levő utasforgalmi útvonalakon nincsenek ragadó foltok, eldobott szemét, hó-, jég- és csúszásmentes.
- Jelek, feliratok, óra: nincs a láthatóságot/olvashatóságot befolyásoló szennyeződés.
- Ajtók és kilincsek: ajtó esetén nincsenek ragadó/elszínöz szennyeződésfoltok (kivétel csak az esztétikai folt, amely nem hagy nyomot, nem rongálja az utas ruházatát), a látható szennyeződés mértéke nem haladja meg az igénybevétel és az időjárásnak megfelelő szokásos mértéket, a kilincs nem tartalmaz látható vagy tapintással érzékelhető szennyeződést, figyelembe véve az állomás épület műszaki állapotát.

3. sz. melléklet

...../2021/MAV

Munkaterület átadás-átvételi jegyzőköny

Tárgy: állomás/megállóhely és környékének, valamint az azzal határos közterületek szerződés 1.4.sz. pontjában szereplő feladatainak ellátása.(kertészet, zöldterület gondozás)

Készült:, 2021. hó nap

Jelen vannak: jelenléti ív szerint

A munka kezdése: 2021.hó naptól kezdődően határozatlan ideig.

A munkaterület megközelítése: közúton.

Jelenlévők a területet bejárták és megállapították, hogy a munkaterület munkavégzésre alkalmas.

Az átvevő a MÁV Zrt. területén történő munkavégzés szabályairól oktatásban részesült és alkalmazottait az oktatás anyagából kioktatta, az abban foglaltakat betartja és betartatja.

Az átadó egyúttal engedélyezi, hogy az átvevő és alkalmazottai a munkavégzés céljából a munkaterületre belépjenek, részükre a Belépési Engedélyek átadásra kerültek.

Az engedély nem vonatkozik a vasúti pályatesten történő közlekedésre.

Fentiek alapján, a szerződés. 1. számú melléklete(i) szerinti munkaterületet, átadó átadja, átvevő átveszi, a mellékletet képező fotókon látható állapotban.

k.m.f.

KITÖLTÉSI ÚTMUTATÓ AZ ÁLLOMÁSMINŐSÍTŐ ADATLAPHOZ

Felírás

Mérés ideje: év, hónap, nap, óra, perc

Állomásnév: az állomás neve, ahol a mérés zajlik

Szegmens: az állomás szegmense: Elővárosi, felírási országos, országos vagy regionális

Mérést végző: mérést végző neve, szervezeti egysége, beosztása és aláírása

Szolgáltatási szint minősítése

| Állomás, megállóhely | | | | |
|----------------------|--|--|---|---|
| Mérés paraméter | Mérési értékek definíciója | | | |
| | 2 | 1 | 0 | X |
| Tisztaság | | | | |
| Ablak kívüli-belüli | Kifogástalan (nincs kilátást zavaró szennyeződés) Ablakok összfelületének szennyezettsége (graffiti, "felírka", stb) a 10%-ot nem haladja meg, kilátást még nem zavarja. (Az összáblakok 10%-ának megfelelő felület nem lehet 1 ablakon, mert akkor az már 0 értékelésű.) Pl: Matt felület az üveg eldregedéséből származik az nem szennyezettség. A külső feljáróján lévő üveg is itt kerül minősítésre. | Elfogadható tisztaság A kilátást nem zavaró szennyezettség mértéke össz áblak felület 11-30% között van. | Erősen szennyezett elfogadhatatlan. Szennyezettség mértéke az össz áblak felület 30%-át meghaladja. | |
| Padló | Kifogástalan tisztaság (nincs ragadó folt, eldobált szemét), ha elszennyeződés mértéke - figyelembe véve az állomásépület műszaki állapotát - nem haladja meg az igénybevételből adódó, és az időjárás okozta szokásos mértéket Szokásos igénybevétel: 20% padló felületig megengedett ha a szennyezettség, az utazás során utazással kultúrából (morzsa, újság...), időjárásból (csapadék miatt sárnyom, víz...) adódik. | Elfogadható tisztaság A padló felület 21-50%-a szennyezett vagy csikos felmosás nyomai, apró szemét - amely nem egybe függő - található. | Erősen szennyezett elfogadhatatlan. A felület 50% feletti szennyezettsége esetén Szennyeződés ragad, nyomot hagy, a felület mértékétől függetlenül. | |
| Ülések, padok | Kifogástalan tisztaság: nincs ragadó/elszinező szennyeződés folt (kivétel esztétikai folt, amely nem hagy nyomot, nem rongálja az utas ruházatát) nincs hátra hagyott szemét Szokásos igénybevétel: Ülés db szám 10%-ánál -, ha az utazás során utazási kultúrából adódó - szennyezettség még megengedett. (Ülések, padok háttámlája, hátoldala, kartám, ülésként beleszámit.) Nem szennyezettségnek minősül pl kopott, varrott húzatok. | Elfogadható tisztaság. A ülés felületek 11-30%-a szennyezett, apró szemét -nem egybe függő - található | Erősen szennyezett elfogadhatatlan. 30% feletti szennyezettség esetén Szennyeződés ragad, nyomot hagy, a felület mértékétől függetlenül. | |
| Mennyezet | Kifogástalan tisztaság, ha elszennyeződés mértéke - figyelembe véve állomás épület műszaki állapotát (pl: repedezett vakolat) - nem haladja meg az igénybevétel okozta, szokásos | Elfogadható tisztaság A szennyezettség mértéke 11-30% között van. | Erősen szennyezett elfogadhatatlan. Szennyezettség mértéke a 30%-OT MEGHALADJA. | |

| | | | | |
|------------------------|---|--|--|--|
| | mértéket Szokásos igénybevétel: 10% plafon felület alatt megengedett, ha a szennyezettség, az utazás során utazási kultúrából- (pl: graffiti, képen - feldobott - tárgy miatt nyom....), adódik. | | | |
| Világítótestek | Kifogástalan tisztaság, a lámpabúra nem tartalmaz a fényáteresztő képességet jelentősen befolyásoló szennyeződést. Lámpák összfelületének szennyezettsége a 10%-ot nem haladja meg, fényáteresztő képességet jelentősen nem befolyásolja. (Az lámpák 10%- ának megfelelő felület nem lehet 1 lámpán, mert akkor az már 0 értéket ad.) Pl: Műt felület a bura előregedéséből származik az nem szennyezettség. | Elfogadható tisztaság, fényáteresztő képességet kis mértékben - a lámpák 11-30%- nak megfelelő felülete -csökkent akár lámpabúrában belül, akár kívüli. | Erősen szennyezett elfogadhatatlan, fényáteresztő képességet nagy mértékben csökkenti a szennyezettség, akár lámpabúrában belül, akár kívüli. | |
| Jelek, feliratok, óra | Kifogástalan tisztaság nincs a láthatóságot/olvashatóságot befolyásoló szennyeződés. | Elfogadható tisztaság, részben szennyezett és még olvasható | Erősen szennyezett elfogadhatatlan, nem olvasható, nem látható | |
| Ajtók, kilincsek | Kifogástalan tisztaság: ajtó esetén: nincsenek ragadó/eliszinező szennyeződések (kivétel csak az esztétikai folt, amely nem hagy nyomot, nem rongálja az utas ruházatát), a látható szennyeződés mértéke nem haladja meg az igénybevétel és az időjárásnak megfelelő szokásos mértéket. Kilincs: nem tartalmaz látható vagy tapintással érzékelhető szennyeződést, figyelembe véve annak műszaki állapotát. Kilincsek összfelületének szennyezettsége a 10%-ot nem haladja meg és a szennyeződést időjárási tényező okozta. (Az össz kilincs 10%-ának megfelelő felület nem lehet 1 kilincsen mert akkor az már 0 értéket ad.) (A külső feljáró ajtón kívüli ajtóba lévő üveg- ablak - tisztasága is azt körül mindentelre.) | Elfogadható tisztaság. Kilincs, ajtó 11- 30% közötti szennyezettség. | Erősen szennyezett elfogadhatatlan. Kilincsenél, ajtónál 30% feletti szennyezettség esetén. Szennyeződés ragad, nyomot hagy, a felület mértékétől függetlenül. | |
| Falak tisztasága kívül | Kifogástalan tisztaság nincs ragadó/eliszinező szennyeződés folt (kivétel esztétikai folt, amely nem hagy nyomot, nem rongálja az utas ruházatát), a látható elszennyeződés mértéke - figyelembe véve az állomáshely műszaki állapotát pl: kopott - nem haladja meg az igénybevétel okozta szokásos mértéket Szokásos igénybevétel: 10% fal felület megengedett ha a szennyezettség, az utazás során utazási kultúrából- (pl: graffiti) adódik. | Elfogadható tisztaság. A fal felületek 11-30%-a szennyezett. | Erősen szennyezett elfogadhatatlan. 30% feletti szennyezettség esetén Szennyeződés ragad, nyomot hagy, a felület mértékétől függetlenül. | |

| | | | | |
|------------------------|--|--|--|--|
| Falak tisztasága belül | Kifogástalan tisztaság nincs ragadó/elszínező szennyeződés folt (kivétel esztétikai folt, amely nem hagy nyomot, nem rongálja az utas ruházatát), a látható elszennyeződés mértéke - figyelembe véve az állomásépület műszaki állapotát - nem haladja meg az igénybevétel okozta szokásos mértéket. Szokásos igénybevétel: 10% falfelületig megengedett ha a szennyezettség, az utazás során utazási kultúrából (pl. graffiti) adódik. | Elfogadható tisztaság. A fal felületek 11-30%-a szennyezett. | Erősen szennyezett elfogadhatatlan. 30% feletti szennyezettség esetén. Szennyeződés ragad, nyomot hagy, a felület mértékétől függetlenül. | |
| WC csésze | Kifogástalan tisztaság, ha elszennyeződés mértéke - figyelembe véve az állomás épület műszaki állapotát - nem haladja meg az igénybevétel okozta szokásos mértéket. (Csésze darabos szennyezettséget nem tartalmaz.) Szokásos igénybevétel: 10% csésze felület így megengedett, ha a szennyezettség, az utazás során utazási kultúrából adódik. (A WC csésze szennyezettségébe az ülőke is beletartozik) | Elfogadható tisztaság A szennyezettség mértéke 11-30% között van. | Erősen szennyezett elfogadhatatlan. Szennyezettség mértéke a 30%-OT MEGHALADJA. Erősen zavaró szaghatás. | |
| Mosdókagyló | Kifogástalan tisztaság, ha elszennyeződés mértéke - figyelembe véve az állomás épület műszaki állapotát - nem haladja meg az igénybevétel okozta szokásos mértéket. (Kagyló darabos szennyezettséget nem tartalmaz.) Szokásos igénybevétel: 10% kagyló felület alatt megengedett, ha a szennyezettség, az utazás során utazási kultúrából adódik. | Elfogadható tisztaság A szennyezettség mértéke 11-30% között van. | Erősen szennyezett elfogadhatatlan. Szennyezettség mértéke a 30%-OT MEGHALADJA. | |
| WC Padló | Kifogástalan tisztaság, ha elszennyeződés mértéke - figyelembe véve az állomás épület műszaki állapotát - nem haladja meg az igénybevételből adódó, és az időjárás okozta szokásos mértéket. Szokásos igénybevétel: 20% padló felületig megengedett ha a szennyezettség, az utazás során utazási kultúrából (papír...), időjárásból (csapadék miatt sárnyom, víz...) adódik. | Elfogadható tisztaság A padló felület 21-50%-a szennyezett vagy csúszós felmosás nyomai, apró szemét -nem egybe függő - található. | Erősen szennyezett elfogadhatatlan. A felület 50% feletti szennyezettsége esetén. A szennyeződés ragad, nyomot hagy a szennyezettség mértékétől függetlenül. | |
| WC Falak | Kifogástalan tisztaság nincs ragadó/elszínező szennyeződés folt, a látható elszennyeződés mértéke - figyelembe véve az állomás épület műszaki állapotát - nem haladja meg az igénybevétel okozta szokásos mértéket. Szokásos igénybevétel: 10% oldalfal felületig megengedett ha a szennyezettség, az utazás során utazási kultúrából (pl. graffiti) időjárásból (sárnyom, víz...) adódik. | Elfogadható tisztaság. A fal felületek 11-30%-a szennyezett, apró szemét -nem egybe függő - található. | Erősen szennyezett elfogadhatatlan. 30% feletti szennyezettség esetén. | |
| WC papír | WC papír van. | | WC papír nincs | |

| | | | | |
|-----------------------------------|--|--|---|-----------------|
| Peron | Kifogástalan tisztaság: nincsenek ragadó foltok, eldobált szemét, gyomnövények, hó-, jég- és csúszásmentes az utasforgalomra megnyitott területeken, figyelembe véve a peron műszaki állagát. Pl: repedezett felület, csak kavicsos szort felület..... | Elfogadható tisztaság. A peron felületek utasforgalomra megnyitott területeinek legfeljebb 30%-a szennyezett, apró szemét, kisebb gyomnövény -nem egybe függő - található. | Erősen szennyezett elfogadhatatlan. 30% feletti szennyezettség esetén. Ha vannak ragadó foltok, hó-, jég- és csúszásveszély az utasforgalomra megnyitott területeken, a felület mértékétől függetlenül. | |
| Peronnal érintkező vágányzat | Kifogástalan tisztaság, nincs eldobált szemét, gyomnövények. | Elfogadható tisztaság. A peronnal érintkező vágányzat területe legfeljebb 30%-a szennyezett, apró szemét, kisebb gyomnövény -nem egybe függő - található. | Erősen szennyezett elfogadhatatlan. 30% feletti szennyezettség esetén. | |
| Járda, lépcsők, alul- és feljárók | Kifogástalan tisztaság: nincsenek ragadó foltok, eldobált szemét, hó-, jég- és csúszásmentes, figyelembe véve annak műszaki állagát. Pl: repedezett felület, csak kavicsos szort felület..... | Elfogadható tisztaság. A felületek legfeljebb 30%-a szennyezett, apró szemét, kisebb gyomnövény -nem egybe függő - található. | Erősen szennyezett elfogadhatatlan. 30% feletti szennyezettség esetén. Ha vannak ragadó foltok, hó-, jég- és csúszásveszély (közlekedési útvonalon), a felület mértékétől függetlenül. | |
| Személtárolók | Maximum színűlög van felő, nincsenek rajta (külső felületén) ragadó/elszínöz szennyeződések/foltok, - kivétel az esztétikai folt (kopott felület), (amely nem hagy nyomot, nem rongálja az utas ruházatát) Hulladékgyűjtő körül lévő fal felület tisztaságát az falakba, alatti területet a padló tisztaságába minősítjük. | Elfogadható tisztaság. Külső felületen 10%-os szennyezettség, de nem ragad, nem kopásból, kopottságból származik. A hulladékgyűjtők 10%-a lehet "tölcsördult" (kilógó szemét,). | Erősen szennyezett elfogadhatatlan. Külső felületen 10% feletti szennyezettség, de nem ragad, nem kopásból, kopottságból származik. A hulladékgyűjtők 10%-a lehet "tölcsördult" (kilógó szemét,). Szennyeződés ragad, nyomot hagy, a felület mértékétől függetlenül. | |
| Utastájékoztató | | | | |
| Hangos utastájékoztató | Érthetően a vonat tényleges és menetrend szerinti indulása, érkezése előtt kell az információkat közölni. Vonat érkezése, indulása előtt be kell mondani a vágány számát, a rendeltetési állomást, a vonatpust és az indulási időt. Legfeljebb 5 perces késés esetén, továbbá be kell mondani a késés mértékét és okát. | Hiányos, nem teljes körű információ. | Nem működik, nem történik, torz, érthetetlen vagy nem előírt időben történik az utastájékoztató. Ha nincs kiépítve ott ahol elvárás, csak a peronon érkejük 0-ra | |
| Vizuális utastájékoztató | A digitális kijelzőknek olvashatóan a vonat tényleges és menetrend szerinti indulása, érkezése előtt kell az információkat közölni. Vonat érkezése, indulása előtt mutatnia kell a vágány számát, a rendeltetési állomást és az indulási időt. Legfeljebb 5 perces késés esetén, továbbá közölni kell | Hiányos, nem teljes körű információ | Nem működik, nem történik vagy nem előírt időben történik az utastájékoztató. Ha nincs kiépítve ott ahol elvárás, egyetlen helyiségben (váróterem vagy pénztárcsamok) érkejük 0-ra. Ha táblás - régi - utastájékoztató van. | Nem követelmény |

| | | | | |
|--------------------------|---|---|---|-----------------|
| | a késés mértékét és okát. Dinamikus kijelzőt tekintjük csak vizuális utastájékoztatásnak. | | | |
| Hirdetmények (Menetrend) | Rendben van, minimálisan egy helyen megtalálható az érkező-induló vonatokjegyzéke és/vagy menetrendi kivonat, aktuális menetrendtől eltérő (vágányzár) hirdetmények. | Hiányos, nem teljeskörű információ. | Olvashatatlan, hiányzik, ill. helytelen tájékoztatást ad. Ha hiányzik, egyetlen helyiségben (váróterem vagy pénztárcaarmok) értékeljük 0-ra. | Nem követelmény |
| Piktogram | Rendben van, megtalálható valamennyi szükséges piktogram az alábbiakban felsoroltak közül: 1. Ki- és bejáratok iránya. (vészkijárat) 2. Személypénztár (belföldi, nemzetközi), információ helye, iránya 3. Várótermek, váróhelyiségek 4. Utas WC 5. Térfigyelő kamerára utaló jelzés 6. Csomagmegőrző automata, poggyászmegőrző, 7. Egyéb helyiségek jelzése (Ügyféletes írszt, Rendőrség,) 8. Járulékos szolgáltatások jelölése (Posta, Étterem, Taxi,) 9. Ivóvíz 10. Tilos a dohányzás, ill. Dohányzóhely megjelölése 11. Utaforgalom elől elzárt terület jelzése (Belépni tilos!) 12. Jegyautomata 13. Vágány megjelölése | A fizikai feltételek megléte esetén hiányos, nem teljeskörű információ. Térfigyelő kamerára, jegykiadó automatára, csomagmegőrzőre, egyéb helyiségre utasforgalom elől elzárt területre, járulékos szolgáltatásokra utaló jelzések hiánya | A fizikai feltételek megléte esetén piktogram hiányzik. Ki- bejárat megjelölése, vágány, pénztár, váróterem, WC, ivóvíz, dohányzás tilására utaló megjelölés hiánya | |

5. sz. melléklet

Teljesítésigazolás

☐

Beruházás

☐

Készlet

☒

Szolgáltatás*

| | | | | | |
|------------------------------|---|---------|--|---------------|--|
| Vállalkozó neve: | | | | | |
| Székhelye: | | | | | |
| Megrendelő neve: | x | MÁV Zrt | | MÁV-START Zrt | |
| Megrendelő székhelye: | 1087 Budapest, Könyves Kálmán krt. 54-60. | | | | |

| | | | |
|---|--|----------------------------------|--|
| Szerződéskötő szervezet kódja és neve: | | | |
| Szerződés v. megrendelés száma: | | | |
| Teljesítést igazoló szervezet kódja. neve: | | | |
| Teljesítés időpontja: | | | |
| Elektronikus számlaigazoló neve: | | | |
| Teljesítés igazoló neve: (Nyomtatott) | | Telefonszám : (Vasúti, | |

| Munka megnevezése | M e | Mennyi -ség | Teljesítve | | Megjegyzés |
|-------------------|--------|----------------|------------|-----|------------|
| | | | Igen | Nem | |
| | | | | | |
| | | | | | |
| | | | | | |
| | | | | | |

Kelt:

(helység) (év) (hó) (nap)

.....
Vállalkozó.....
Teljesítésigazoló☒

A megfelelő kockát kérjük X-el jelölni.

* ide értendők a közvetlenül költségként elszámolandó anyagbeszerzések is.

Készítette: Kovácsné Harmati Krisztina

A teljesítésigazolás eredeti példánya a számla mellékletét képezi!



MAV Zrt.

MINTA

Teljesítésigazolás

| Szállító és Vevő adatai |
|---|
| Szállító neve: |
| Szállító székhelye: |
| Vevő neve: MAV Zrt. |
| Vevő székhelye: 1087 Budapest, Könyves Kálmán krt. 54-60. |
| Számlaköltség címe: 1426 Budapest, Pf. 24. |

| Rendelés adatai |
|-------------------------------|
| Szerződés iktatószáma: |
| Beszerezési megrendelés-szám: |
| Szállítólevélszám: |
| Fuvarlevélszám: |
| SAP teljesítésigazolás száma: |
| Teljesítés dátuma: |
| Kiállító neve: |
| Telefonszám: |
| Kiállítás dátuma: |

| Sorszám | Cikkszám | Cikk megnevezése | Mennyiség | ME | Nettó egységár | Árjegység | Pénz nem | ME | Nettó érték | ÁFA összeg | ÁFA % | Hianypótlandó előírt átvételi dokumentum |
|---------|----------|------------------|-----------|----|----------------|-----------|----------|----|-------------|------------|-------|--|
| | | | | | | | HUF | | | | | |

Teljes összeg: + ÁFA

Tisztelt Partnerünk!

Kérjük, hogy a számla Megjegyzés rovatában szíveskedjenek feltüntetni a beszerzési megrendelés számát. A számlát a Teljesítésigazoláson szereplő mennyiséggel és értékkel, a hatályos ÁFA tv. előírásainak megfelelő teljesítési időponttal kérjük kiállítani. Ezen teljesítésigazolás egy másolati példányát a számlához csatolni szíveskedjenek, ellenkező esetben a számlát nem áll módunkban befogadni.

A teljesítésigazolás "Hiánypótlandó előírt átvételi dokumentum" oszlopában "X"-el jelölt tételei csak a szerződésben rögzített átvételhez szükséges dokumentum beérkezését követően kerülhetnek számlázásra.

Készítette: Kovácsné Harmati Krisztina

6. sz. melléklet

**77/2020. (VII.03. MÁV Ért. 18.) EVIG sz. utasítás
a felügyeleti igazolványok, szolgálati megbízólevelek, belépési, behajtási engedélyek
kiadási eljárásáról, használatáról, a MÁV Zrt. üzemi területén történő tartózkodás
rendjéről**

AZ UTASÍTÁS CÉLJA

A MÁV Zrt. üzemi területére vonatkozóan meghatározni a területen való tartózkodás rendjét, a belépési és behajtási engedélyek kiállításának feltételeit, valamint a felügyeleti ellenőrzésre, vizsgálatra, intézkedésre feljogosító igazolványok kiadásának szabályait.

HATÁLY ÉS FELELŐSSÉG MEGHATÁROZÁSA

2.1 személyi hatály

- Az utasítás személyi hatálya kiterjed a MÁV-csoportra, valamint a MÁV NOSZTALGIA Kft-re, továbbá ezen társaságokkal munkaviszony, illetve munkavégzésre irányuló egyéb jogviszony alapján munkát végzőkre,
 - azon jogi személyiségű, vagy jogi személyiséggel nem rendelkező vállalkozások munkavállalóira, akik a MÁV-csoport valamely társaságával kötött szerződés alapján munkavégzés céljából használják a MÁV Zrt. üzemi területét,
 - a MÁV-csoport társaságaival szerződéses kapcsolatban álló egyesületekre, alapítványokra, közhasznú társaságokra,
 - olyan idegen munkavállalókra, akik a MÁV-csoport társaságaival szerződéses jogviszonyban nem állnak, de munkavégzésük részben vagy egészben a MÁV Zrt. üzemi területén történik és ezen tevékenységhez szükséges a társaság hozzájárulása,
 - a MÁV Zrt. üzemi területére bérleményük megközelítése céljából belépő, valamint gépjárművel behajtó személyekre.
- a MÁV Zrt. üzemi területén magáncélú fotó-, videó-, filmfelvételt készíteni kívánó magánszemélyekre.

2.2 területi hatály

- Az utasítás területi hatálya kiterjed a MÁV Zrt. üzemi területére, ahol a tulajdonosi, üzemeltetői, kezelői vagy használói jogokat a MÁV Zrt. gyakorolja,
- a MÁV Zrt. azon ingatlanaira melyeknél a belépést, behajtást, illetve a benttartózkodást külön utasítás nem szabályozza,
- a létesítmények meghatározott területére, ha azok megközelítési útvonala üzemi területen van, vagy a területen történő tevékenység érinti azt,
- az utasforgalom számára időszakosan megnyitott üzemi területekre, azok zárva tartása alatt,
- a közforgalmú rakterületek nem rakodási célú igénybevételére.

2.3 tárgyi hatály

- Az utasítás tárgyi hatálya kiterjed a MÁV Zrt. üzemi területét igénybe vevő szolgálati és szolgálati célból használt magángépjárművekre,
- az üzemi területet munkavégzés céljából igénybe vevő közúti gépjárművekre és munkagépekre,
- a külön jogszabályban meghatározott felügyeleti és/vagy ellenőrzési jogkör gyakorlása érdekében a MÁV Zrt. üzemi területére behajtó közlekedési és közigazgatási hatóságok gépjárműveire.

2.4 Az utasítás kidolgozásáért és karbantartásáért felelős

A MÁV Zrt. biztonsági főigazgatója.

Készítette: Kovácsné Harmati Krisztina

FOGALMAK MEGHATÁROZÁSA

3.1 Behajtási engedély

Gépjármű illetve a munkagép rendszámát és/vagy azonosító adatát tartalmazó sorszámozott irat, mely feljogosít az abban meghatározott időszak és terület vonatkozásában a MÁV Zrt. üzemi területére történő behajtásra.

3.2 Belépési engedély

Névre szóló, személyazonosításra alkalmas, sorszámozott irat, mely az abban meghatározott időszak és terület vonatkozásában feljogosít a MÁV Zrt. üzemi területére történő belépésre, tartózkodásra.

3.3 Felügyeleti igazolvány

Fényképes, névre szóló, sorszámmal ellátott igazolvány, mely a MÁV Zrt. területére belépésre és általános jelleggel vagy az abban foglalt körben ellenőrzésre, intézkedésre és vizsgálat tartására jogosít.

3.4 Idegen munkavállaló

Az utasítás alkalmazása szempontjából idegen munkavállalónak minősül az a természetes személy, aki:

- a MÁV-csoport valamely társaságával munkaviszonyban áll, de a MÁV Zrt. üzemi területén a munkát nem MÁV-csoport valamely társaságával fennálló munkaviszonya alapján végzi,
- azon jogi személyiségű, vagy jogi személyiséggel nem rendelkező vállalkozások munkavállalója, aki a MÁV-csoportba tartozó társasággal kötött szerződés alapján munkavégzés céljából használja a MÁV Zrt. üzemi területét,
- a MÁV-csoportba tartozó társaságokkal szerződéses kapcsolatban nem áll, de a MÁV Zrt. üzemi területét munkavégzés céljából veszi igénybe.

3.5 Idegen személy

Minden olyan természetes személy, aki nem munkavégzés céljából kíván belépni a MÁV Zrt. üzemi területére, ide értve a magáncélú felvételkedzést is.

3.6 Igazolás

Névre szóló, a MÁV Zrt. üzemi területére belépésre, behajtásra jogosító irat, melyet Hálózat-hozzáférési szerződés alapján a vállalkozó vasúti társaság állít ki.

3.7 kapcsolattartó

A MÁV-csoportba tartozó társaság részéről szerződésben kijelölt, közreműködő munkavállaló.

3.8 Szolgálati gépjármű

A MÁV Zrt és a portfóliójába tartozó társaságoknál flottaszerződés keretében használt, vagy az egyes társaságok saját tulajdonában álló, olyan járművek, melyeket a munkáltatóval kötött megállapodás alapján:

- korlátlan személyi használatra, munkakörhöz rendelt,
- korlátozott személyi használatra, munkakörhöz rendelt,
- kizárólag hivatali célra használható, szervezethez rendelt.

3.9 Szolgálati megbízólevél

Névre szóló, sorszámmal ellátott, arckép nélküli irat, mely a MÁV Zrt. adott területére biztosít belépési - a benne foglalt korlátozásokkal - ellenőrzési, vizsgálati, intézkedési jogokat.

3.10 Üzemi terület

A MÁV Zrt. tulajdonában, kezelésében, üzemeltetésében vagy használatában lévő – a vasútüzemi tevékenység biztonságos végzése érdekében – szabályozott módon igénybe vehető területek.

4.0 AZ UTASÍTÁS LEÍRÁSA

4.1 A Felügyeleti igazolvány, szolgálati megbízólevél kiállításának, használatának szabályai

4.1.1 Igénnyel, kiállítással, használattal kapcsolatos eljárási rend

A Felügyeleti igazolvány (1. sz. melléklet), valamint a Szolgálati megbízólevél (2. sz. melléklet) a MÁV-csoport azon munkavállalói részére igényelhető, akik a munkaköri leírásukban előírt felügyeleti, ellenőrzési, vizsgálati, illetve intézkedési hatáskörrel, jogosultsággal rendelkeznek.

A Felügyeleti igazolvány és a Szolgálati megbízólevél utazásra nem jogosít.

Az igénylést írásban, a szolgálati hely szervezeti egység vezetője által történhet, melyben meg kell határozni a területi illetékességet és az ellenőrzési, vizsgálati, intézkedési hatáskört.

A Felügyeleti igazolvány valamint a Szolgálati megbízólevél visszavonásig érvényes, de legfeljebb a tárgy év végéig állítható ki, évente hosszabbítani kell. Az érvényességi időt az iraton aláírással és bélyegző lenyomattal dokumentáltan kell feltüntetni.

Az érvényességi határidő hosszabbítására, módosítására irányuló írásos kezdeményezést az igénylésre jogosult vezető tehet.

A Felügyeleti igazolvány valamint a Szolgálati megbízólevél kiállításával, nyilvántartásba vételével és érvényesítésével összefüggő feladatok ellátása a MÁV Zrt. Biztonsági főigazgatóság hatáskörébe tartozik.

Az igénylést benyújtó szervezeti egység vezetőjének feladata

- Felügyeleti igazolvány, Szolgálati megbízólevél használatára való jogosultság vizsgálata,
- az igénylés elektronikus kérelemben történő benyújtása,
- az igazolványban, megbízólevélben szereplő adatok változásának bejelentése,
- éves érvényesítés kezdeményezése,
- jogosultság megszűnésekor az igazolvány kiállító szervnél történő leadásának biztosítása,
- elvesztés, elhagyás, eltulajdonítás vagy megsemmisülés esetén jegyzőkönyv felvétele, a felvett jegyzőkönyv megküldése a Biztonsági főigazgatóságnak. (eltulajdonítás esetén a jegyzőkönyvhöz a rendőrségi feljelentést is csatolni kell)

A kiállítás iránti kérelemnek tartalmaznia kell az alábbi adatokat:

- név
- munkáltató szervezeti egység megnevezése
- beosztás
- törzsszám
- ellenőrzési, vizsgálati és intézkedési jogosultság illetékessége, hatásköre.

A Biztonsági főigazgatóság feladata

- az igazolványok, megbízólevelek elektronikus kérelemre történő kiállítása,
- éves érvényesítése,
- nyilvántartása,
- az érvénytelenné vált, illetve használatból kivont igazolványok, megbízólevelek selejtezése,
- elvesztett, elhagyott, eltulajdonított vagy megsemmisült igazolványok, megbízólevelek letiltása, intézkedés a MÁV Zrt. Értesítőjében való közzétételre.

A Felügyeleti igazolvány illetve a Szolgálati megbízólevél „Hivatalos feljegyzések” rovatába bejegyzést kizárólag a kiállító szervezet tehet.

A Felügyeleti igazolványt, Szolgálati megbízólevelet a munkaviszony, illetve a jogosultság bármely okból történő megszűnésekor le kell adni a kiállító szervezetnél.

4.2 Belépési engedélyek

4.2.1 Általános szabályok

A MÁV Zrt. üzemi területére csak érvényes, személyre szóló Belépési engedély vagy belépésre jogosító igazolvány, igazolás birtokában lehet belépni, illetve ott tartózkodni.

Készítette: Kovácsné Harmati Krisztina



Nem kell Belépési engedélyt igényelnie a MÁV-csoport azon munkavállalójának, aki rendelkezik érvényes Felügyeleti igazolvánnyal vagy Szolgálati megbízólevéllel, továbbá a Hálózati-hozzáférési szerződés alapján kiállított Igazolás birtokosának.

A MÁV Zrt. üzemi területére belépésre jogosító - a MÁV-csoport társaságai által kiállított - igazolványok, iratok elfogadásának körét a Csoportirányítási Biztonsági Bizottság állásfoglalása alapján a MÁV Zrt. Biztonsági főigazgatósága kiterjesztheti.

Az utasítás ezen pontjának rendelkezéseit a belépésre, tartózkodásra vonatkozó általános szabályok vonatkozásában alkalmazni kell az alábbi esetekben is:

- „A vasúti utazási és felügyeleti igazolvány, valamint a Felügyeleti igazolvány² kiadásának és használatának rendjéről” szóló 58/2020. (III.27. MÁV Ért.) 11. EVIG. sz. utasítás hatálya alá tartozó személyekre;
- „A MÁV Zrt. külső kommunikációs tevékenységéről és a csoportszintű külső kommunikáció elveiről” szóló 6/2020. (I.24. MÁV Ért. 2.) EVIG. sz. utasításban foglaltak szerint, a sajtó által igényelt, a MÁV-csoport tájékoztatási körébe eső, kifejezetten a hírszolgáltatáshoz kapcsolódó belépési, forgatási, felvételt készítési engedélyt kérőkre;
- „A társadalmi, művészeti-, oktatási-, és üzleti célú filmfelvételekkel kapcsolatos szolgáltatások engedélyezéséről és szabályozásáról” szóló 7/2020. (I.24. MÁV Ért. 2) EVIG sz. utasítás szerint engedélyt igénylő személyekre;
- mentési, kárelhárítási, közrend és közbiztonsági feladatok végrehajtása érdekében az üzemi területre belépőkre;
- a külön jogszabályban meghatározott jogkörük gyakorlása érdekében a MÁV Zrt. üzemi területére belépő rendvédelmi, hatósági és közigazgatási szervek képviselőiben eljárókra;
- vagyonőrökre, akik a MÁV Zrt. üzemi területén a közszolgáltatási tevékenységgel összefüggésben szerződés alapján előerős őrzési feladatokat látnak el;
- fegyveres biztonsági őrökre, akik a MÁV-csoport egyes létfonosságú létesítményeinek védelmét biztosítják;
- a MÁV-csoport valamely társaságával kötött Együttműködési megállapodás alapján, az üzemi területen polgárőri szolgálatot ellátókra;
- vállalkozó vasúti társaság Igazolvással rendelkező munkavállalóira;
- bérleti jogviszony/használati jogviszony alapján, az üzemi területen életvitelszerűen lakókra, ha a lakásuk megközelítésére más lehetőség nincs.

4.2.1.1 Belépési engedély igénylése

A Belépési engedély iránti kérelmet a Biztonsági főigazgatóság engedély kiadására jogosult szervezetéhez kell elektronikus úton benyújtani, legalább 10 munkanappal az üzemi területre tervezett belépés előtt.

A kérelem benyújtásának elektronikus elérhetőségi címeit a 3. sz. melléklet, a kérelem mellékleteként kitöltendő Excel minta táblázatokat a 4. sz. melléklet tartalmazza.

Azon személy részére kell igényelni Belépési engedélyt aki:

- az üzemi területen, a MÁV-csoportba tartozó társaság tevékenységével összefüggő feladatot lát el,
- a tevékenysége szorosan kapcsolódik a közszolgáltatáshoz vagy kiegészíti azt,
- az üzemi területen szerződés, megállapodás alapján engedélyezett gazdasági tevékenységet folytat,
- valamely, a MÁV-csoportba tartozó társaság érdekét szolgáló tevékenység végzésére érvényes szerződéssel rendelkező cég munkavállalója,
- idegen munkavállalóként munkálatok elvégzésére érvényes szerződéssel rendelkezik.

Belépési engedélyt kell igényelni továbbá:

- olyan idegen munkavállaló részére, aki valamely, a MÁV-csoportba tartozó társasággal szerződéses jogviszonyban nem áll, de a munkavégzéshez szükséges az üzemi terület igénybevétele,
- azon természetes személynek, aki érvényes Regisztrációs igazolvánnyal rendelkezik és kérelme alapján a magáncélú felvételt készítés részben vagy egészben a MÁV Zrt. üzemi területén történik.

4.2.1.2 Belépési engedély kiadása

Készítette: Kovácsné Harmati Krisztina

A Belépési engedélyek elbírálására és kiadására a MÁV Zrt. Biztonsági főigazgatóság központi irányítási szervezete jogosult:

- országos hatáskörrel, illetve
- ha az engedély több pályavasúti területi igazgatóság területére érvényes.

Továbbá jogosult az engedély kiadását magához vonni az egyes pályavasúti területi igazgatóságok területére vonatkozóan is.

A MÁV Zrt. Biztonsági főigazgatóság területi szervezete saját illetékességi területére jogosult engedély kiadására.

A Belépési engedély kiadásának feltétele a munkavédelmi oktatáson való részvétel igazolása.

Munkavédelmi oktatás hiányában csak a megfelelő munkavédelmi feltételeket biztosító szakfelügyelet, kísérő jelenléte mellett engedélyezhető az eseti belépés, benntartózkodás.

Eseti Belépési engedély kiadására jogosult továbbá a területi végrehajtó szolgálati egység vezetője az alábbi feltételek együttes fennállása esetén:

- saját illetékességi területén belül,
- eseti jelleggel, ha az üzemi terület igénybevétele nem haladja meg a 72 óra időtartamot,
- ha a belépést, a területen történő munkavégzést ezen utasítás rendelkezései nem tiltják vagy korlátozzák.

Az így kiadott eseti engedélyekről – a kiadást követően haladéktalanul – elektronikus úton tájékoztatni kell a területileg illetékes vasútbiztonsági szervezetet.

4.2.1.3 Belépési engedély kiadásának megtagadása, feltételekhez kötése

A MÁV Zrt. Biztonsági főigazgatóság a Belépési engedélyt nem állítja ki, ha:

- nincs jogcím a MÁV Zrt. üzemi területén történő tartózkodásra, vagy az nem megfelelő,
- a munkavégzés az adott helyen lehetetlen, vagy az nem biztonságos,
- ha a kérelmező felszólításra sem csatolja az engedély kiállításához szükséges dokumentumokat.

A MÁV Zrt. Biztonsági főigazgatósága a Belépési engedélyt kiállítását feltételhez kötheti, ha az igénylő:

- a létfontosságú rendszerek és létesítmények azonosításáról, kijelöléséről és védelméről szóló jogszabály alapján a MÁV Zrt. kijelölt létfontosságú létesítményébe, területére (kritikus infrastruktúra) kéri a belépést,
- az Egységes őrzés-védelmi rendszerbe bevont pályaudvar, állomás üzemi területére kíván belépni,
- ha belépés, benntartózkodás kiemelt biztonsági kockázatot jelent.

4.2.1.4 Belépési engedély hitelesítése, módosítása és nyilvántartása

A Belépési engedélyt a kiállító szervezet vezetőjének vagy a vezető által arra felhatalmazott személynek az aláírásával és bélyegző lenyomatával kell hitelesíteni. A hitelesítés történhet a MÁV Zrt. biztonsági követelményeinek megfelelő Elektronikus Aláíró Tanúsítvánnyal is.

Amennyiben az engedélyen szereplő adatok bármelyike megváltozik, a változás tényéről 5 munkanapon belül írásban értesíteni kell az engedélyt kiállító szervezetet. A kiállító szervezet az új engedély kiadásával egy időben az érvénytelenné vált engedélyt bevonja.

A kiállító szervezet a Belépési engedélyeket a hatályos iratkezelési szabályzat szerint kezeli.

4.2.1.5 Belépési engedély ellenőrzése

A kiadott engedélyeket - és az engedélyben meghatározott személyazonosításra alkalmas fényképes igazolványt - az engedély birtokosa az üzemi területen való tartózkodás ideje alatt köteles magánál tartani, és ellenőrzéskor azt felmutatni. A belépési-, tartózkodási- és felvétel készítése jogosultságot, továbbá a munkavégzési-, közlekedési-, valamint technológiai előírások betartását a MÁV Zrt. Biztonsági főigazgatóság ellenőrizheti.

Ellenőrzési jogosultság illeti meg továbbá:

- idegen munkavállalók esetében a szerződésben megjelölt, ellenőrzési jogkörrel rendelkezőket,
- azt a munkavállalót, aki az üzemi területért való felelősségét más, hatályos utasítás vagy munkaköri leírása alapján gyakorolja,
- a MÁV Zrt. üzemi területén az őrzési, járőrözési feladatokat ellátó fegyveres biztonsági őrköt és vagyonőröket is.

Készítette: Kovácsné Harmati Krisztina



4.2.1.6 Belépési engedély felfüggesztése, visszavonása

Az ellenőrzésre jogosultak kötelesek intézkedni a munkavégzés azonnali felfüggesztéséről, ha:

- a munkavédelmi, vagy biztonsági intézkedések betartásának hiánya a MÁV Zrt. munkavállalóit, ügyfeleit, közvetlenül veszélyezteti,
- az engedélyes tevékenysége a vasúti közlekedés biztonságát, vagy a vagyonbiztonságot veszélyezteti,
- az engedélyt jogosulatlanul használják, átruházzák, meghamisítják.

A munkavégzés felfüggeszthető, ha:

- az engedélyes a helyszínen az engedélyt nem tudja bemutatni az ellenőrzést végző személynek.
- a munkavégzés (tartalma, helyszíne, időtartama) a kiadott engedélyben foglaltaktól eltér.

Az ellenőrzést végző a munkavégzés felfüggesztéséről jegyzőkönyvet vesz fel, melyet legkésőbb az ellenőrzést követő munkanapon meg kell küldeni az érintett szervezetnek illetve vállalkozó vasúti társaságnak.

Újabb engedély nem adható ki, ha a munkavégzés felfüggesztése az engedélyt birtokló vasúti közlekedés biztonságát veszélyeztető szándékos magatartásával hozható összefüggésbe.

4.2.2 Belépési engedély MÁV Zrt. munkavállalója részére

Sorszámmal ellátott, a munkavállaló nevét és beosztását tartalmazó, visszavonásig érvényes kártya, amely a belépéssel, üzemi területen történő tartózkodással kapcsolatos jogosultságokat, korlátozásokat tartalmaz. (5. sz. melléklet)

4.2.3 Belépési engedély MÁV-csoportba tartozó társaság munkavállalója részére

Sorszámmal ellátott, a munkavállaló nevét, beosztását és a MÁV-csoportba tartozó társaság megnevezését tartalmazó, visszavonásig érvényes kártya, mely a belépéssel, üzemi területen történő tartózkodással kapcsolatos jogosultságokat, korlátozásokat tartalmaz. (6. sz. melléklet)

4.2.4 Belépési engedély a MÁV Zrt. kisebbségi portfóliójába tartozó társaság munkavállalója részére

Sorszámmal ellátott, határozott időre szóló, a munkavállaló nevét, beosztását és a személy azonosítására alkalmas fényképes igazolvány számát, továbbá a társaság megnevezését tartalmazó kártya, mely a belépéssel, üzemi területen történő tartózkodással kapcsolatos jogosultságokat, korlátozásokat tartalmaz. (7. sz. melléklet)

4.2.5 A Belépési engedélyek kiállításával kapcsolatos eljárásrend a MÁV Zrt., a MÁV-csoport társasága valamint MÁV Zrt. kisebbségi portfóliójába tartozó társaság munkavállalója esetén

Az igénylést benyújtó szervezeti egység vezetőjének feladata

- az engedélyre való jogosultság vizsgálata,
- az igénylés elektronikus benyújtása szerkeszthető Excel melléklettel. (4. sz. melléklet I sz. minta táblázat)
- az engedélyen szereplő adatok változásának bejelentése,
- elvesztés, elhagyás, eltulajdonítás vagy megsemmisülés esetén bejelentési kötelezettség a kiállító szervezet felé,
- munkavállaló részére kiállított engedélyt a munkaviszony megszűnésekor le kell adni az engedélyt kiállító szervezetnek.

Az engedély iránti kérelemnek tartalmaznia kell az alábbi adatokat:

- munkavállaló nevét,
- beosztását,
- szervezet teljes nevét,
- szervezet rövidített nevét,
- törzsszám/személyazonosításra alkalmas fényképes igazolvány számát,
- a használat területi korlátozását
- megrendelő nevét, beosztását

A Biztonsági főigazgatóság feladata

Készítette: Kovácsné Harmati Krisztina



- a kérelem kötelező tartalmi elemei meglétének vizsgálata,
- az engedélyek elektronikus kérelemre történő kiállítása,
- engedélyek nyilvántartása,
- az érvénytelenné vált, illetve használatból kivont engedélyek selejtezése.

4.2.6 Belépési engedély munkavégzéshez idegen munkavállaló részére

Sorszámozott, határozott időtartamra, legfeljebb a tárgyév december 31-ig érvényes engedély, mely a belépésre jogosult nevét, személyazonosításra alkalmas fényképes igazolványának számát, munkáltató megnevezését, valamint a munkavégzés célját és helyét tartalmazza. Az üzemi területen történő tartózkodással kapcsolatos jogosultságokat, korlátozásokat tartalmazhat. (8. sz. melléklet)

Amennyiben egy munkaterületen, egy időben azonos célú munkát végez több személy (minimum 3 fő), akkor részükre Csoportos belépési engedély is kiállítható. Csoportos engedélyen minden munkavállaló nevét és személyazonosításra alkalmas fényképes igazolványának számát fel kell tüntetni. (9. sz. melléklet)

4.2.6.1 Kiállítással, használattal kapcsolatos eljárási rend

Az idegen munkavállalók belépési engedélyének kérelmezése, engedélyezése, használata során is irányadóak, betartandók a 4.2.1 pontban meghatározott általános belépés engedélyezési szabályok.

A belépési engedély kizárólag az engedélyen feltüntetett munkavégzési céllal, helyszínrre és időszakban jogosít belépésre.

Az engedély érvényessége – tárgyévén belül – a benyújtáskor elfogadott feltételekkel indokolt esetben meghosszabbítható. A meghosszabbítást a kapcsolattartó kezdeményezheti az engedélyt eredetileg kiadó szervezeténél.

Az engedélykérelmi kötelezettségről, engedélykérelmi eljárás módjáról az idegen felet a szerződéskötéskor a MÁV-csoportba tartozó társaság képviselőjében eljáró szervezet, illetve az idegen féllel kapcsolattartásra a szerződésben kijelölt munkavállaló köteles tájékoztatni.

A szerződésben minden esetben fel kell hívni a szerződő felek figyelmét ezen utasítás előírásaira, indokolt esetben ezen utasítás a szerződés mellékletét kell képezze.

A MÁV Zrt. részéről kapcsolattartó személyt az idegen munkavállaló MÁV üzemi területen való munkavégzését megalapozó szerződésben akkor is meg kell határozni, ha a területen végzendő munkára a szerződést nem a MÁV-csoportba tartozó valamely társaság köti a vállalkozóval.

A szerződésekben meghatározott kapcsolattartó, illetve a szerződő - a MÁV-csoportba tartozó valamely társaság - szervezeti egysége jogosult az idegen munkavállaló részére Belépési engedély kérelmet benyújtani.

Az engedélykérelemben meg kell határozni, hogy a munkavégzés során indokolt-e szakfelügyelet, vagy kísérő alkalmazása és azt honnan, milyen módon kell igénybe venni. A szakfelügyelet formai és tartalmi követelményeit a pályaműködtetésben érintett tevékenységi köröknként legalább munkautasításban kell szabályozni.

Kivételes esetben, amikor az üzemi területre történő belépés nem a MÁV-csoportba tartozó valamely társaság érdekében történik, de a belépés, munkavégzés - közmuérntettség, szolgalmi jog biztosítása miatt, vagy egyéb okból - elkerülhetetlen a Belépési engedély kiadásának nem feltétele a kapcsolattartó.

Ezen esetekben a belépést igénylő csatolni köteles a vasúti infrastruktúra üzemeltetéséért felelős, illetékes területi szervezet írásos hozzájáruló nyilatkozatát.

Az engedély iránti kérelemnek tartalmaznia kell az alábbi adatokat:

- belépésre jogosult munkavállaló nevét,
- munkáltató megnevezését (cégnév),
- személyazonosításra alkalmas fényképes igazolvány számát,
- belépés célját,
- konkrét munkavégzés helyét, időtartamát,
- szakfelügyelet, vagy kísérés szükségességét,
- kapcsolattartó nevét.

A fenti adatokat elektronikus szerkeszthető Excel formában szükséges megküldeni a 4. sz. mellékletben szereplő 2 sz. minta táblázat alapján.

A kérelemhez csatolni kell:

- a munkavédelmi oktatást igazoló dokumentum másolatát,

Készítette: Kovácsné Harmati Krisztina

- kitöltött, aláírt Kapcsolattartói nyilatkozatot. (10. sz. melléklet)

A Kapcsolattartói nyilatkozat tartalmazza:

- a kapcsolattartó és,
- a munkavégzés adatait,
- szakfelügyelet elrendelésére, valamint,
- adatkezelésre vonatkozó nyilatkozatot.

Engedély kiállításához szükséges adatok, dokumentumok hiánya esetén a kérelmezőt hiánypótlásra kell felszólítani. Amennyiben a hiánypótlás felszólításra sem történik meg az engedély nem állítható ki.

4.2.7 Vállalkozó vasúti társaság belépési Igazolás

Az Igazolást a Hálózat-hozzáférési szerződéssel rendelkező vállalkozó vasúti társaság állítja ki a saját vagy a vele szerződésben lévő társaságok munkavállalói/személyzete részére, aki a hálózat-hozzáférési szerződés hatálya alá tartozó vasúti üzemi tevékenység végrehajtásában részt vesz.

Az Igazolás kizárólag személyazonosításra alkalmas fényképes igazolvánnyal együtt érvényes, melynek számát az Igazoláson fel kell tüntetni.

A vállalkozó vasúti társaság az Igazoláson meghatározott természetes személyen keresztül jogosult a Hálózat-hozzáférési szerződésében szereplő jogait gyakorolni és köteles az abban megfogalmazott kötelezettségeit betartatni. A vállalkozó vasúti társaság az Igazoláson szereplő természetes személy munkájáért, vasúti területen történő jogszerű tartózkodásáért felelősséggel tartozik.

Az Igazolás formáját, kiállítási módját, használatának, nyilvántartásának rendjét és az ellenőrzéssel kapcsolatos jogosultságokat a Hálózat-hozzáférési szerződésben szabályozni kell.

A MÁV Zrt. üzemi területén történő tartózkodás ideje alatt az Igazolás birtokosa az Igazolást köteles magánál tartani. A MÁV Zrt. az üzemi területén a 4.2.1.5 pontokban meghatározottak szerint az Igazolás meglétét ellenőrizheti.

Az Igazolás mintáját a 11. sz. melléklet tartalmazza.

4.3 Behajtási engedélyek

4.3.1 Általános szabályok

A MÁV Zrt. üzemi területére csak az hajthat be, aki rendelkezik a járműre kiadott érvényes Behajtási engedéllyel, továbbá a járművezető és a járműben tartózkodó személyek részére kiadott Belépési engedéllyel, belépésre jogosító igazolvánnyal vagy Igazolással.

Az üzemi terület igénybevétele során a Behajtási engedélyt jól látható helyen és a rendszám/azonosító ellenőrzésére alkalmas módon kell elhelyezni.

A behajtási engedély a MÁV Zrt. kijelölt és kialakított parkolóiban parkolás céljára nem vehető igénybe. A kijelölt és kialakított parkolóban parkolni csak a gépjárműre kiadott parkolási engedéllyel lehet.

Az utasítás ezen pontjának rendelkezéseit a behajtásra vonatkozó általános szabályok tekintetében alkalmazni kell az alábbi esetekben is:

- „A vasúti utazási és felügyeleti igazolvány, valamint a Felügyeleti igazolvány2 kiadásának és használatának rendjéről” szóló 58/2020. (III.27. MÁV Ért.) 11. EVIG. sz. utasítás hatálya alá tartozó személyekre;
- „A MÁV Zrt. külső kommunikációs tevékenységéről és a csoportszintű külső kommunikáció elveiről” szóló 6/2020. (I.24. MÁV Ért. 2.) EVIG. sz. utasításban foglaltak szerint, a sajtó által igényelt, a MÁV-csoport tájékoztatási körébe eső, kifejezetten a hírszolgáltatáshoz kapcsolódó belépési, forgatási, felvételt készítési engedélyt kérőkre;
- „A társadalmi, művészeti-, oktatási-, és üzleti célú filmfelvételekkel kapcsolatos szolgáltatások engedélyezéséről és szabályozásáról” szóló 7/2020. (I.24. MÁV Ért. 2) EVIG sz. utasítás szerint engedélyt igénylő személyekre;
- mentési, kárelhárítási, közrend és közbiztonsági feladatok végrehajtása érdekében az üzemi területre belépőkre;
- a külön jogszabályban meghatározott jogkörük gyakorlása érdekében a MÁV Zrt. üzemi területére belépő rendvédelmi, hatósági és közigazgatási szervek képviseletében eljárókra;

Készítette: Kovácsné Harmati Krisztina



- vagyonőrökre, akik a MÁV Zrt. üzemi területén a közszolgáltatási tevékenységgel összefüggésben szerződés alapján előerős őrzési feladatokat látnak el;
- fegyveres biztonsági őrökre, akik a MÁV-csoport egyes létfontosságú létesítményeinek védelmét biztosítják;
- a MÁV-csoport valamely társaságával kötött Együttműködési megállapodás alapján, az üzemi területen polgári szolgálatot ellátókra;
- vállalkozó vasúti társaság igazolással rendelkező munkavállalóira;
- bérleti jogviszony/használati jogviszony alapján, az üzemi területen életvitelszerűen lakókra, ha a lakásuk megközelítésére más lehetőség nincs;
- a mentési, kárelhárítási feladatok végzése során a megkülönböztetett jelzéssel ellátott gépjárművekre;
- a külön jogszabályban meghatározott jogkör gyakorlása érdekében a MÁV Zrt. Üzemi területére behajtó rendvédelmi, hatósági szervek járműveire;
- a MÁV-csoport valamely társaságával pénz- és értékszállítási tevékenység végzésére kötött szerződés alapján behajtó gépjárművekre;
- a közüzemi cégek szolgáltatás végrehajtása céljából behajtó gépjárműveire.

4.3.1.1 Behajtási engedély igénylése

A Behajtási engedély iránti kérelmet a Biztonsági főigazgatóság engedélykiadásra jogosult szervezetéhez elektronikus úton, szerkeszthető Excel melléklettel együtt kell benyújtani.

Az elektronikus elérhetőséget a 3. sz. melléklet, a kitöltendő Excel minta táblázatokat a 4. sz. melléklet tartalmazza.

Behajtási engedélyt kell igényelni minden olyan járműre, mellyel a MÁV Zrt. üzemi területét igénybe kívánják venni.

Egy személy egy magángépjárműre igényelhet Behajtási engedélyt, illetve egy forgalmi rendszámra egy engedély adható ki.

4.3.1.2 Behajtási engedély kiadása

Az engedélyek elbírálására és kiadására a MÁV Zrt. Biztonsági főigazgatóság központi irányítási szervezete jogosult:

- országos hatáskörrel, továbbá
- ha az engedély több pályavasúti területi igazgatóság területére érvényes.

Továbbá jogosult az engedély kiadását magához vonni az egyes pályavasúti területi igazgatóságok területére vonatkozóan is.

MÁV Zrt. Biztonsági főigazgatóság területi szervezete saját illetékességi területére jogosult engedély kiadására.

4.3.1.3 Behajtási engedély kiadásának megtagadása, feltételekhez kötése

A MÁV Zrt. Biztonsági főigazgatósága a Behajtási engedélyt nem állítja ki, ha:

- nincs jogcím a behajtásra, vagy az nem megfelelő,
- a behajtás az adott helyre lehetetlen vagy az nem biztonságos,
- ha a kérelmező hiánypótlásra történő felszólítást követően sem adja meg az engedély kiállításához szükséges adatokat.

A MÁV Zrt. Biztonsági főigazgatósága a Behajtási engedély kiállítását feltételhez kötheti, ha az igénylő:

- a létfontosságú rendszerek és létesítmények azonosításáról, kijelöléséről és védelméről szóló jogszabály által érintett területre kéri a behajtást,
- az Egységes őrzés-védelmi rendszerbe bevont pályaudvar, állomás üzemi területére kíván behajtani,
- ha a gépjárművel történő behajtás kiemelt biztonsági kockázatot jelent.

4.3.1.4 Behajtási engedély hitelesítése, módosítása és nyilvántartása

Az engedélyt a kiállító szervezet vezetője vagy a vezető által arra felhatalmazott személy aláírásával és az alkalmazott bélyegző lenyomatával kell hitelesíteni. A hitelesítés történhet a MÁV Zrt. biztonsági követelményeinek megfelelő Elektronikus Aláíró Tanúsítvánnyal is.

Amennyiben az engedélyen szereplő adatok bármelyike megváltozik, a változás tényéről 5 munkanapon belül írásban értesíteni kell az engedélyt kiállító szervezetet. A kiállító szervezet az új engedély kiadásával egy időben az előzőt érvényteleníti és bevonja.

Készítette: Kovácsné Harmati Krisztina

A kiállító szervezet a Behajtási engedélyeket a hatályos iratkezelési szabályzat szerint kezeli.

4.3.1.5 Behajtási engedély ellenőrzése

A behajtási jogosultságot, továbbá munkavégzési-, közlekedési-, technológiai előírások betartását a MÁV Zrt. Biztonsági főigazgatóság ellenőrzésre jogosult munkavállalói a Társaság területén bármikor jogosultak ellenőrizni.

Ellenőrzési jogosultság illeti meg továbbá:

- a MÁV Zrt. üzemi területein az őrzési, járőrözési feladatokat ellátó fegyveres biztonsági őrköt és vagyonőröket,
- azt a munkavállalót, aki az üzemi területért való felelősségét más, hatályos utasítás vagy munkaköri leírása alapján gyakorolja,
- idegen munkavállalók munkavégzés célú behajtása esetében a konkrét munkavégzésre irányuló szerződésben megjelölt, ellenőrzési jogkörrel rendelkező munkavállalót.

4.3.1.6 Behajtási engedély felfüggesztése, visszavonása

Az ellenőrzésre jogosultak kötelesek intézkedni a Behajtási engedély azonnali felfüggesztéséről, bevonásáról és a jármű üzemi területéről történő eltávolításáról ha:

- az engedélyt jogosulatlanul használják, átruházzák, meghamisítják,
- érvényessége lejárt, vagy nem az adott területre érvényes,
- a munkavédelmi, vagy biztonsági intézkedések betartásának hiánya a Társaság munkavállalóit, ügyfeleit, közvetlenül veszélyezteteti,
- az engedélyes tevékenysége a vasúti közlekedés biztonságát, vagy a vagyonbiztonságot veszélyezteteti.

Az engedély felfüggeszthető, visszavonható, az üzemi területről a jármű ha:

- az engedélyes a helyszínen az engedélyt nem tudja bemutatni az ellenőrzést végző személynek,
- a behajtás tartalma, helyszíne, időtartama a kiadott engedélyben foglaltaktól eltér.

Az ellenőrzést végző az engedély felfüggesztéséről jegyzőkönyvet vesz fel, melyet legkésőbb az ellenőrzést követő munkanapon meg kell küldeni az érintett szervezetnek illetve vállalkozó vasúti társaságnak.

Újabb engedély nem adható ki, ha az engedély felfüggesztése az engedélyt birtokló vasúti közlekedés biztonságát veszélyeztető szándékos magatartásával hozható összefüggésbe.

4.3.2 Behajtási engedély a MÁV Zrt. szolgálati gépjárművére

Sorszámmal ellátott, határozott időtartamra, legfeljebb tárgyév december 31.-ig érvényes, a szolgálati gépjármű forgalmi rendszámát tartalmazó engedély, amely a MÁV Zrt. valamennyi – külön korlátozás alá nem eső – üzemi területére behajtásra jogosít. (12. sz. melléklet)

A vasútiüzemi tevékenység biztonságos ellátása érdekében a MÁV Zrt. szolgálati gépjárműveinek az egész hálózatra érvényes Behajtási engedéllyel kell rendelkezni.

A MÁV Zrt. szolgálati gépjárműveire a flottakezeléssel megbízott szervezet feladata megrendelni és biztosítani Behajtási engedélyeket.

Az éves igénylést – a gépjárművek adataival – a tárgy évet megelőző év október 15. napjáig küldi meg elektronikusan szerkeszthető Excel formában a Biztonsági főigazgatóság kiállításra jogosult szervezeti egységének. (4. sz. melléklet 3 sz. minta táblázat)

Az elkészített éves engedélyeket a kiállító az érvényességet megelőző év december 15. napjáig dokumentáltan átadja a flottakezelőnek.

A flottakezelésben keretszerződéssel használt szolgálati gépjárművek behajtási engedélye 1 éven túl, a flottaszerződés érvényességi idején belül is kérelmezhető illetve kiadható.

A szolgálati gépjármű használatában év közben bekövetkezett változásokat, új igényléseket 10 munkanappal az üzemi terület igénybevételel megelőzően kell benyújtani a kiállító szervezethez.

Elvesztés, elhagyás, eltulajdonítás, esetleges megsemmisülés esetén, új Behajtási engedélyt írásban – külön indoklással – a kiállító szervezettől kell igényelni.

4.3.3 Behajtási engedély a MÁV-csoportba tartozó társaság szolgálati gépjárművére

Készítette: Kovácsné Harmati Krisztina

Sorszámmal ellátott, határozott időtartamra, legfeljebb tárgyév december 31-ig érvényes, a szolgálati gépjármű forgalmi rendszámát és a cég megnevezését tartalmazó engedély, amely a MÁV Zrt. valamennyi – külön korlátozás alá nem eső – üzemi területére behajtásra jogosít.
(13. sz. melléklet)

A MÁV-csoportba tartozó társaság szolgálati gépjárműveire a flottakezeléssel megbízott szervezet jogosult megrendelni és biztosítani Behajtási engedélyeket.
Az éves igénylést – a gépjárművek adataival – megelőzően október 15. napjáig kell megküldeni elektronikusan szerkeszthető Excel formában a Biztonsági főigazgatóság kiállításra jogosult szervezeti egységének. (4. sz. melléklet 3 sz. minta táblázat)

Az elkészített éves engedélyeket a kiállító minden év december 15. napjáig dokumentáltan átadja a flottakezelőnek.
A flottakezelésben keretszerződéssel használt szolgálati gépjárművek behajtási engedélye 1 éven túl, a flottaszerződés érvényességi idején belül is kérelmezhető illetve kiadható.
További szolgálati gépjárművek vonatkozásában a gépjárművet üzemeltető társaság adott szervezeti egységének vezetője nyújthat be engedély iránti kérelmet.

A szolgálati gépjármű használatában év közben bekövetkezett változásokat, új igényléseket 10 munkanappal az üzemi terület igénybevételel megelőzően kell benyújtani a kiállító szervezethez.

Elvesztés, elhagyás, eltulajdonítás, esetleges megsemmisülés esetén, új Behajtási engedélyt írásban - külön indoklással - a kiállító szervezettől lehet igényelni.

4.3.4 Behajtási engedély munkavállalók magántulajdonú, szolgálati céllal használt gépjárművére

Behajtási engedély munkavállalók magántulajdonú, szolgálati céllal használt gépjárművére sorszámmal ellátott, határozott időtartamra, legfeljebb tárgyév december 31-ig érvényes – a gépjármű forgalmi rendszámát tartalmazó – engedély, mely országos vagy területi hatállyal igényelhető. (14. sz. melléklet)

Munkavállaló által szolgálati célból használt magángépjárműre Behajtási engedély kérelmet kizárólag a munkáltatói jogkör gyakorlója vagy a munkavállaló szervezeti egységének vezetője igényelhet, írásbeli indoklással.
Az adatokat elektronikusan szerkeszthető Excel melléklettel a Biztonsági főigazgatóság kiállításra jogosult szervezeti egységének kell benyújtani. (4. sz. melléklet 3 sz. minta táblázat)

Egy személy vonatkozásában, egy magángépjárműre adható ki szolgálati célú Behajtási engedély.

4.3.4.1 Szolgálati célú Behajtási engedélyek kiállításával kapcsolatos eljárási rend

Az igénylést benyújtó szervezeti egység vezetőjének feladata

- az engedély igénylés indoklásának, illetve használatára való jogosultság vizsgálata,
- az igénylés elektronikus kérelemben történő benyújtása,
- az engedélyen szereplő adatok változásának bejelentése,
- elvesztés, elhagyás, eltulajdonítás vagy megsemmisülés esetén bejelentési kötelezettség a kiállító szervezet felé,
- munkavállaló részére kiállított engedélyt a munkaviszony megszűnésekor le kell adni az engedélyt kiállító szervezetnek.

A szolgálati célú behajtási engedély iránti kérelemnek tartalmaznia kell a 4. sz. melléklet 3 sz. minta táblázatban szereplő összes adatot:

- forgalmi rendszám,
- jármű gyártmány, típus
- szolgálati hely,
- jogosult használó,
- amennyiben személyhez kötött, akkor törzsszám. vagy annak hiányában arcképes személyazonosításra alkalmas igazolvány száma,
- elérhetőség (mobil telefonszám, e-mail cím),
- megrendelő.

Magángépjárműre történő igénylésnek tartalmaznia kell a szolgálati célú indoklás megjelölését is.

A Biztonsági főigazgatóság feladata

- a kérelem kötelező tartalmi elemei meglétének vizsgálata,

Készítette: Kovácsné Harmati Krisztina

- az engedélyek kiállítása,
- nyilvántartása az iratkezelési szabályok betartásával.
- az érvénytelenné vált, illetve használatból kivont engedélyek selejtezése.

4.3.5 Idegen munkavállaló behajtási engedélye

A munkavégzés helyére és időtartamára kiadott - a gépjármű forgalmi rendszámát, munkagép azonosító jelét tartalmazó - engedély, mely az idegen munkavállaló részére kiadott, belépési engedéllyel együtt érvényes. (15. sz. melléklet)

4.3.5.1 Kiállítással, használattal kapcsolatos eljárási rend

Az idegen munkavállalók behajtási engedély iránti igényét a munkavégzés helye szerinti illetékes területi vasútbiztonsághoz kell benyújtani.

A Biztonsági főigazgatóság területi szervezete kizárólag az illetékességi hatáskörébe tartozó területi igazgatóságra ad ki Behajtási engedélyt.

A Biztonsági főigazgatóság központi irányítási szervezetéhez kell benyújtani a kérelmet országos, valamint az egyenlő több pályavasúti területi igazgatóságra kiterjedő munkavégzés esetén.

A szerződésekből meghatározott kapcsolattartó, illetve a szerződő szervezeti egység jogosult az idegen munkavállaló részére Behajtási engedély kérelmet benyújtani.

Az idegen munkavállalók behajtási engedély iránti kérelmének tartalmaznia kell a 4. sz. melléklet 4. sz. minta táblázatban szereplő összes adatot.

A behajtási igényt a munkavégzés célú Belépési engedély kérelemmel együtt kell benyújtani. Idegen munkavállaló érvényes Belépési engedélyéhez utólagosan is igényelhető Behajtási engedély.

Az igénylést benyújtó feladata

- az engedély használatára való indokoltság és jogosultság vizsgálata,
- az igénylés elektronikus kérelemben történő benyújtása,
- az engedélyen szereplő adatok változásának bejelentése,
- elvesztés, elhagyás, eltulajdonítás vagy megsemmisülés esetén bejelentési kötelezettség a kiállító szervezet felé.

Az engedély iránti kérelemnek tartalmaznia kell az alábbi adatokat:

- munkáltató megnevezését (cégnév),
- munkavégzés helyét, időtartamát,
- forgalmi rendszámot/azonosítót,
- kapcsolattartó nevét.

A Biztonsági főigazgatóság feladata

- a kérelem kötelező tartalmi elemei meglétének vizsgálata,
- az engedélyek kiállítása,
- nyilvántartása az iratkezelési szabályok betartásával,
- az érvénytelenné vált, illetve használatból kivont engedélyek selejtezése.

Amennyiben az idegen személyek általi belépés, munkavégzés kíséretéhez, vagy szakfelügyelethez kötött, akkor a gépjárművek behajtása és a MÁV területén történő mozgása is a kísérő, vagy szakfelügyeletet ellátó által meghatározott módon történhet.

Kivételes esetben, amikor az üzemi területre történő behajtás nem a MÁV Zrt. vagy a portfóliójába tartozó valamely társaság érdekében történik, de a behajtás – közműérintettség, szolgalmi jog biztosítása miatt, vagy egyéb okból – elkerülhetetlen a Behajtási engedély kiadásának nem feltétele a kapcsolattartó.

Ezen esetekben az engedélyt igénylő csatolni köteles a vasúti infrastruktúra üzemeltetéséért felelős, illetékes területi szervezet írásos hozzájáruló nyilatkozatát.

4.4 A magáncélú fotó-, videó- és filmfelvételek készítésére vonatkozó rendelkezések

4.4.1 Általános szabályok

A MÁV Zrt. üzemi területére magáncélú fotó-, videó- és filmfelvétel készítése céljából csak – a jelen utasításban szabályozott módon – személyre szóló Belépési és magáncélú felvételt készítő engedéllyel és érvényes Regisztrációs igazolvánnyal lehet Készítette: Kovácsné Harmati Krisztina

belépni, illetve ott tartózkodni.

A Belépési és magáncélú felvét elkészítési engedély kiadásnak előfeltétele a regisztráció, valamint az Adatkezelési tájékoztató megismerése és tudomásulvétele. („B” Függelék)

Regisztrációt és engedély kiadását felnőtt korú személy kérelmezheti, amennyiben az igénylő gyermek vagy fiatal korú a felvét elkészítéshez felnőtt korú kísérete kötelező. A kíséretet, felügyeletet ellátó felnőtt adatait (név, személyazonosításra alkalmas fényképes igazolvány szám) is fel kell tüntetni a kérelemben.

Nem magáncélú felvét elkészítésnek minősül a társadalmi, művészeti-oktatási-, és üzleti célú filmfelvételekkel kapcsolatos szolgáltatások engedélyezése és szabályozása, valamint a MÁV Zrt. külső kommunikációs tevékenysége és a csoportszintű külső kommunikáció, melyekre vonatkozó szabályokat külön utasítások tartalmazzák. Az engedélyezési eljárás ezen ügyekben a Kommunikációs igazgatóság hatásköre. A nem magáncélú felvét elkészítési engedélyek kiadása előtt indokolt esetben a Biztonsági főigazgatóság biztonságsszakmai véleményének beszerzése szükséges.

4.4.1.1 Belépési és magáncélú felvét elkészítési engedély kiadásának megtagadása, feltételekhez kötése

A MÁV Zrt. Biztonsági főigazgatósága az engedélyt nem állítja ki, ha:

- a kérelmező nem rendelkezik érvényes Regisztrációs igazolvánnyal,
- a területileg érintett szervezeti egység a hozzájárulást megtagadta,
- a felvét elkészítés az adott helyen lehetetlen vagy az nem biztonságos,
- a kérelmező felszólításra sem csatolja az engedély kiállításához szükséges dokumentumokat,
- a környezeti károk, balesetek területeire a káresemény következményeinek elhárításáig,
- kegyeleti okok miatt zárolt területekre.

A MÁV Zrt. Biztonsági főigazgatósága a Belépési és magáncélú felvét elkészítési engedély kiállítását feltételhez kötheti, ha az igénylő:

- a létfontosságú rendszerek és létesítmények azonosításáról, kijelöléséről és védelméről szóló jogszabály szerinti, a MÁV Zrt. kijelölt létfontosságú létesítményeibe (kritikus infrastruktúra) kéri az engedélyt,
- az Egységes őrzés-védelmi rendszerbe bevont pályaudvarok és állomások üzemi területeire kíván belépni,
- ha a belépés, benttartózkodás kiemelt biztonsági kockázatot jelent.

4.4.2 Regisztrációs igazolvány belépési és felvét el-készítési engedélyhez

A Belépési és magáncélú felvét elkészítési engedély kiadásához szükséges Regisztrációs igazolványt (16. sz. melléklet) írásban kell igényelni (17. sz. melléklet) a Biztonsági főigazgatóság központi irányítási szervezetétől. (elérhetőség a 3. sz. mellékletben)

A központi irányítási szervezet a regisztráció során a kérelmező nevét, személyazonosításra alkalmas fényképes igazolványának számát, lakcímét, születési idejét, helyét, – gyermek, vagy fiatal korú kérelmező esetén a felnőtt kíséret nevét és személyazonosításra alkalmas fényképes igazolványának számát is – a nyilvántartásban rögzíti, azaz a regisztráció során a kérelmező regisztrációs igazolványt kap.

A regisztrációs igazolvány érvényességi ideje 5 év, megadásának feltétele a kérelmező által megfizetett regisztrációs díj.

A Regisztrációs igazolvány kiadásának előfeltétele:

- munkavédelmi oktatás teljesítésének igazolása,
- „Adatkezelési tájékoztató” megismerése és tudomásul vétele („B” Függelék),
- éves regisztrációs díj befizetése.

4.4.3 Belépési és magáncélú felvét elkészítési engedély

A tényleges felvét elkészítéshez Belépési és magáncélú felvét elkészítési engedély (18. sz. melléklet) a Biztonsági főigazgatóság illetékes területi szervezeténél igényelhető. (elérhetőség a 3. sz. mellékletben)

A Belépési és magáncélú felvét elkészítési engedély kizárólag személyre szólóan állítható ki, meghatározott területre, a kiadástól számított legfeljebb 1 hónapig érvényes.

Készítette: Kovácsné Harmati Krisztina

Az engedély kiadásához szükséges:

- a kérelem (19. sz. melléklet), melynek tartalmaznia kell a kérelmező illetve a felvételt készítő végző személy adatait, a felvételt készítő pontos helyét és idejét,
- a kérelmező személy által beszerzett, a tervezett felvételt készítő helyszín területi egység vezetőjének írásos hozzájáruló nyilatkozata (20. sz. melléklet),
- Regisztrációs igazolvány,
- az éves regisztrációs díj befizetésének igazolása.

A kérelmet a tervezett felvételt készítés előtt legalább 10 munkanappal kell benyújtani.

A felvételt készítő helye szerinti szervezeti (szolgálati) egység – indokolt esetben – a helyi viszonyokra vonatkozó ismeretekkel köteles kiegészíteni az általános munkavédelmi oktatást, amennyiben az engedély kiadását területi kísérő jelenlétéhez köti, gondoskodik annak személyéről.

4.5 A MÁV Zrt. üzemi területére történő belépés, behajtás, illetve tartózkodás egyéb szabályai:

4.5.1 Utasításban foglalt előírások mellett a MÁV Zrt. üzemi területén érvényesek és betartandók:

- a munkavédelmi és környezetvédelmi szabályok,
- a tűzvédelmi előírások,
- a vagyonvédelmi és vasútbiztonsági rendelkezések,
- az állomási rend, helyi végrehajtási utasítás előírásai,
- a havária helyzetek kezelésére kiadott kényszerhelyzeti előírások,
- a KRESZ szabályok.

Ezen pont rendelkezéseit a belépésre, behajtásra, tartózkodásra vonatkozó általános szabályok tekintetében alkalmazni kell az alábbi esetekben is:

- „A vasúti utazási és felügyeleti igazolvány, valamint a Felügyeleti igazolvány2 kiadásának és használatának rendjéről” szóló 58/2020. (III.27. MÁV Ért.) 11. EVIG. sz. utasítás hatálya alá tartozó személyekre;
- „A MÁV Zrt. külső kommunikációs tevékenységéről és a csoportszintű külső kommunikáció elveiről” szóló 6/2020. (I.24. MÁV Ért. 2.) EVIG. sz. utasításban foglaltak szerint, a sajtó által igényelt, a MÁV-csoport tájékoztatási körébe eső, kifejezetten a hírszolgáltatáshoz kapcsolódó belépési, forgatási, felvételt készítő engedélyt kérőkre;
- „A társadalmi, művészeti-, oktatási-, és üzleti célú filmfelvételekkel kapcsolatos szolgáltatások engedélyezéséről és szabályozásáról” szóló 7/2020. (I.24. MÁV Ért. 2) EVIG sz. utasítás szerint engedélyt igénylő személyekre;
- mentési, kárelhárítási, közrend és közbiztonsági feladatok végrehajtása érdekében az üzemi területre belépőkre;
- a külön jogszabályban meghatározott jogkörük gyakorlása érdekében a MÁV Zrt. üzemi területére belépő rendvédelmi, hatósági és közigazgatási szervek képviseletében eljárókra;
- vagyonőrökre, akik a MÁV Zrt. üzemi területén a közszolgáltatási tevékenységgel összefüggésben szerződés alapján élőerős őrzési feladatokat látnak el;
- fegyveres biztonsági őrökre, akik a MÁV-csoport egyes létfontosságú létesítményeinek védelmét biztosítják;
- a MÁV-csoport valamely társaságával kötött Együttműködési megállapodás alapján, az üzemi területen polgári szolgálatot ellátókra;
- vállalkozó vasúti társaság Igazolással rendelkező munkavállalóira;
- bérleti jogviszony/használati jogviszony alapján, az üzemi területen életvitelszerűen lakókra, ha a lakásuk megközelítésére más lehetőség nincs;
- a mentési, kárelhárítási feladatok végzése során a megkülönböztetett jelzéssel ellátott gépjárművekre;
- a külön jogszabályban meghatározott jogkör gyakorlása érdekében a MÁV Zrt. üzemi területére behajtó rendvédelmi, hatósági szervek járműveire;
- a MÁV-csoport valamely társaságával pénz- és értékszállítási tevékenység végzésére kötött szerződés alapján behajtó gépjárművekre;
- a közüzemi cégek szolgáltatás végrehajtása céljából behajtó gépjárműveire.

4.5.2 Munkavédelmi szabályok

A hatályos munkavédelmi előírások betartása a MÁV Zrt. üzemi területére belépő az utasítás hatálya alá tartozó valamennyi személy számára kötelező.

Készítette: Kovácsné Harmati Krisztina



A belépés feltétele a munkavédelmi oktatáson való részvétel igazolása.
A munkavédelmi szabályokra vonatkozó rendelkezéseket az „A” Függelék tartalmazza.

4.5.3 Adatkezelési szabályok

Ezen utasítás hatálya alá tartozó engedélyek, igazolványok kiállításának feltétele az Adatkezelési tájékoztató megismerése és tudomásul vétele.

Az adatkezelésre vonatkozó rendelkezéseket a „B” Függelék tartalmazza.

4.5.4 Engedély ügyintézés folyamata

A Belépési és Behajtási engedélyek igénylésével, annak kiállításával kapcsolatos folyamatot a 21. sz. melléklet folyamatábrája szemlélteti.

5.0 HIVATKOZÁSOK, MÓDOSÍTÁSOK, HATÁLYON KÍVÜL HELYEZÉSEK

5.1 Hivatkozott jogszabályok, szabályozások

- Az Európai Parlament és a Tanács (EU) 2016/679 rendelete a természetes személyeknek a személyes adatok kezelése tekintetében történő védelméről és az ilyen adatok szabad áramlásáról, valamint a 95/46/EK irányelv hatályon kívül helyezéséről (általános adatvédelmi rendelet vagy GDPR)
- 2005. évi CLXXXIII. törvény a vasúti közlekedésről
- 2011. évi CXII. törvény az információs önrendelkezési jogról és az információszabadságról
- 2012. évi II. törvény a szabálysértésekről, a szabálysértési eljárásról és a szabálysértési nyilvántartási rendszerről
- 2012. évi CLXVI. törvény a létfontosságú rendszerek és létesítmények azonosításáról, kijelöléséről és védelméről
- 1/1975 (II. 5) KPM-BM együttes rendelet a közúti közlekedés szabályairól
- 7/2020. (I.24. MÁV Ért. 2.) EVIG sz. utasítás „A társadalmi, művészeti-oktatási-, és üzleti célú filmfelvételekkel kapcsolatos szolgáltatások engedélyezéséről és szabályozásáról”
- 6/2020. (I.24. MÁV Ért. 2.) EVIG. sz. utasítás „A MÁV Zrt. külső kommunikációs tevékenységéről és a csoportszintű külső kommunikáció elveiről”
- 58/2020. (III.27. MÁV Ért.) 11. EVIG. sz. utasítás „A vasúti utazási és felügyeleti igazolvány, valamint a Felügyeleti igazolvány2 kiadásának és használatának rendjéről”
- 56/2019. (IX. 20. MÁV Ért. 19.) ÁMVGH. sz. utasítás „A saját célú vasúti pályahálózat és iparvágány és azok tartozékainak, a rakodóterületekkel, a gépi rakodási engedélyekkel kapcsolatos eljárásrend a 2005. évi CLXXXIII. törvény alapján”
- 67/2020. (05.01. MÁV Ért. 14.) EVIG sz. utasítás „A MÁV Magyar Államvasutak Zrt. Munkavédelmi szabályzata”
- 54/2020. (III. 13. MÁV Ért. 10.) EVIG sz. utasítás „A MÁV Zrt. Adatvédelmi és adatbiztonsági Szabályzata”
- 11/2020. (I.24. MÁV Ért. 3.) EVIG sz. utasítás A MÁV Zrt., valamint az érintett leányvállalatok Iratkezelési szabályzata

5.2 Az utasítás hatályba lépésével egyidejűleg hatályát veszti

- 15/2016. (V. 13. MÁV Ért. 8.) EVIG sz. utasítás „A felügyeleti igazolványok, szolgálati megbízólevelek, belépési, behajtási engedélyek kiadási eljárásáról, használatáról, a MÁV Zrt. üzemi területén történő tartózkodás rendjéről”

6.0 HATÁLYBA LÉPTETŐ RENDELKEZÉS

Ez az utasítás a MÁV Értesítőben történő közzétételt követő napon lép hatályba.

7. sz. melléklet

Elektronikus-számla befogadás a MÁV-csoport vállalatainál

A MÁV Szolgáltató Központ Zrt – mint a MÁV-csoport tagvállalatainak bejövő számláit kezelő szervezet – bejövő számla kezelő rendszere biztosítja az elektronikus számlák befogadását és automatizált feldolgozását. Az automatikus ellenőrzés, adatkinyerés elengedhetetlen számunkra, ezért a beérkező elektronikus számláknak meg kell felelni az alábbi formai követelményeknek:

1. A számlát **PDF formátumban** kell kibocsátani.
2. A PDF fájlnak tartalmaznia kell egy **beágyazott XML** formátumú állományt, amely a számla adatait tartalmazza. Beágyazott XML hiányában a számlát tartalmazó e-mailhez csatolt XML file is elfogadható. Az XML file felépítése lehet:
 - az online számla adatszolgáltatások XML struktúrája:
<https://onlineszamlavnav.gov.hu/dokumentaciok> (az 1.1, 2.0, 3.0 verzió is megfelelő),
 - az APEH 2009. évi közleményének 3. sz. mellékletekében közzétett formátum:
https://www.nav.gov.hu/data/cms125806_e_szla_kozlemenynv_2009_3_melleklet.pdf,
 - a 23/2014. (VI. 30.) NGM rendelet 3. sz. mellékletében a kibocsátott számlákról NAV felé teljesítendő adatszolgáltatásokra vonatkozóan előírt struktúra,
 - a felsoroltaktól eltérő XML struktúra, kizárólag abban az esetben alkalmazható, ha ezt előzetes egyeztetést követően a MÁV Szolgáltató Központ Zrt. ehhez hozzájárul.
3. A PDF állományt **elektronikus aláírással** kell ellátni.
4. A számlákat a MÁV által megadott e-mail címre kell elküldeni, az e-mailhez csatolt file-ként. A billzone.eu, szamlakozpont.hu, szamlazz.hu, billing.hu, felhoszaml.hu, printportal.hu, otpebiz.hu, szamlabefogadas.hu, ediarchive.eu rendszerek használata esetén a számla érkezéséről értesítő e-mailben lévő linkről is le tudjuk tölteni a számlát.
5. Egy e-mail-ben csak egyetlen számla küldhető.
6. Amennyiben a számlához **mellékletek** tartoznak, akkor a számlával együtt, ugyanabban az e-mailben kell megküldeni.

Amennyiben nem biztos benne, hogy elektronikus számlái megfelelnek a fentieknek, akkor az éles számlaküldés előtt kérjük, hogy tesztelési célból küldjön egy minta számlát az eszamlainfo@mav.hu e-mail címre, amely lehet

- egy fiktív adatokat tartalmazó, de formátumát tekintve az éles számlákkal megegyező számla,
- egy korábbi számlánk elektronikus másolata (ha ilyen módon archiválja kibocsátott számláit),
- egy éles számla is (ezt kérjük egyértelműen jelölje válaszában, hogy a számlát továbbítani tudjuk könyvelésre).

Amennyiben a fenti címre teszt számlát küld, akkor annak befogadó rendszerünkben történő feldolgozhatóságáról, és így az elektronikus számlázás alkalmazhatóságáról visszajelzést adunk.

A későbbi együttműködés megkönnyítése érdekében elektronikus számlakibocsátás előtt kérjük az alábbi adatok megküldésével jelezze e-számla kibocsátási szándékát a szamlabefogadas@mav.hu e-mail címen:

- számlakibocsátó neve és adószáma,
- kapcsolattartó neve, telefonszáma és e-mailcíme.

Az elektronikus számla befogadás lehetőségét jelenleg az alábbi társaságok részére kiállított számlák esetén tudjuk biztosítani:

- 10856417-2-44 MÁV Zrt
- 13834492-2-44 MÁV-START Zrt
- 14130179-2-44 MÁV Szolgáltató Központ Zrt
- 11267425-2-16 MÁV FKG Kft
- 25776005-2-44 MÁV-HÉV Zrt

Készítette: Kovácsné Harmati Krisztina

EGYÜTTMŰKÖDÉSI MEGÁLLAPODÁS

Amely létrejött egyrészről a

MÁV Magyar Államvasutak Zártkörűen Működő Részvénytársaság

rövidített elnevezése:

MÁV Zrt.

székhely:

1087 Budapest, Könyves Kálmán krt. 54-60.,

levelezési cím:

1087 Budapest, Könyves Kálmán krt. 54-60.,

cégjegyzékszám:

01-10-042272,

statisztikai számjele:

10856417-5221-114-01,

adószám:

10856417-2-44,

számlavezető pénzügyintézet:

Kereskedelmi és Hitelbank Zrt.

penzforgalmi jelzőszám:

10200971-21522347-0000000000

képviseli:

Mondi Miklós Pályavasúti Területi Igazgató
Bácsi Sándor Területi Gazdasági Vezető

- a továbbiakban: **MÁV Zrt.** -

másrészről a

Tótkomlós Város Önkormányzata

székhely:

5940 Tótkomlós, Fő út 1.,

levelezési cím:

5940 Tótkomlós, Fő út 1.,

törzskönyvi azonosító:

725426,

statisztikai számjele:

15725424-8411-321-04,

adószám:

15725424-2-04,

számlavezető pénzügyintézet:

K&H Bank Zrt.,

penzforgalmi jelzőszám:

10402142-21422883-000000000;

képviseli:

dr. Garay Rita polgármester

- továbbiakban: **Önkormányzat** -

- továbbiakban együtt - **Szerződő felek** - között

alulírott napon és helyen az alábbi feltételek szerint.

Önkormányzat kijelenti, hogy nem áll adósságrendezési eljárás alatt, továbbá nincs a MÁV Zrt.-vel fennálló, elmaradt, lejárt kötelezettsége, illetve nem áll perben a MÁV Zrt.-vel, illetve nem, vagy nem volt tulajdonosa olyan gazdasági társaságnak, amelynek kiegyenlítetlen tartozása van a MÁV Zrt.-vel szemben.

1. Megállapodás tárgya, célja

1.1. Szerződő felek közös célja közfeladatok teljesítésére, közszolgáltatások nyújtására és közös közérdekű célok megvalósítására irányuló együttműködés kialakítása az alábbiak szerint.

1.2. A vasúti közlekedésről szóló 2005. évi CLXXXIII. törvény 3. §, valamint 26. § (2) bekezdése alapján, az országos vasúti pályahálózat gazdálkodó szervezet útján történő működtetése állami feladat, és a vasúti pályahálózatra vonatkozó vagyonkezelési tevékenység közfeladatnak minősül.

1.3. A Magyarország helyi önkormányzatairól szóló 2011. évi CLXXXIX. törvény 13. § (1) bekezdése alapján, helyi közügyek, valamint a helyben biztosítható közfeladatok körében ellátandó helyi önkormányzati feladatok körébe tartozik a környezet-egészségügy (köztisztaság, települési környezet tisztaságának biztosítása, rovar- és rágcsálóirtás).

1.4. Az Önkormányzat 121/2016 (VI.30) számú képviselő-testületi határozata alapján, a Szerződő felek közötti együttműködés keretében, kötelezettséget vállal Tótkomlós állomás és környékének, valamint az azzal határos közterületeknek – jelen megállapodás (továbbiakban: **Megállapodás**) 1. számú mellékleteit képező helyszínrajzon és alaprajzon megjelölt területén - (továbbiakban: **Terület**) az alábbi feladatok elvégzésére, illetve ezen feladatok elvégzése érdekében helyi önkéntes munka szervezésére.

Feladatok az állomás területén

- I.
 - Az állomás, utasforgalmi közlekedési utak és területek, továbbá az utasperonok rendszeres takarítása, beleértve a hóeltakarítást, valamint a jég – és csúszástól való mentesítést a 2. számú mellékletben foglalt minőségi elvárásoknak megfelelően.
 - Utas WC-k takarítása, higiéniai anyagok biztosítása a 2. számú mellékletben foglalt minőségi elvárásoknak megfelelően.
 - A külső és belső utasforgalmi területeken elhelyezett berendezési tárgyak, padok, tájékoztató táblák, vitrinek, üveg felületek tisztítása a 2. számú mellékletben foglalt minőségi elvárásoknak megfelelően.
 - Kommunális hulladék kezelése (állomási gyűjtőbe helyezése), beltéri és szabadtéri hulladékgyűjtők és környezetének tisztítása, hulladékgyűjtő zsákok biztosítása, cseréje a 2. számú mellékletben foglalt minőségi elvárásoknak megfelelően.
- II.1.
 - Kertészeti tevékenység elvégzése. Az állomás területén lévő parkokba kiültetett és az állomás díszítése céljából az utasterekbe kihelyezett növények megőrzése, gondozása. Az épület körüli járdák, térburkolatok dilatációs hézagainak tisztítása, ezek és a kerítések melletti területek gyomtalanítása, gondozása. Kaszálási tevékenység évi legalább két alkalommal
- II.2.
 - Rendeltetésszerű használatból és egyéb okból (rongálás, betörés, szándékos károkozásból, illetve nem rendeltetésszerű használatból keletkező károk) eredő zavar- és hibaelhárítás elvégzése az esetleges járulékos helyreállítási munkák elvégzése mellett az utasforgalmi létesítményeken:
 - Belső fal-, padló- és lépcsőburkolatok javítása, folytonossági hiányainak megszüntetése,

- Nyílászárók javítása, szigetelése, mázolása, törött üvegek pótlása,
- Korlátok, rácsok, mindennemű javítása (mázolása)
- Helyiségek tisztasági festése, lábazati falfelület mázolása
- Graffiti és egyéb falfirkák eltávolítása az épületekről (kívül és belül)
- Berendezési tárgyak javítása, cseréje (bérleményeltárban foglaltak szerint)

A II. 2. feladatok közé nem tartoznak bele a tulajdonos feladatkörébe tartozó felújítási tevékenységek.

1.5 Amennyiben az Önkormányzat a II.2 pontban foglalt feladatokat, valamely okból - ideértve különösen az eseti keretösszeget meghaladó mértékű javítási vagy egyéb zavar-elhárítási feladatok ellátását - a 3.1 pontban megadott keretösszegeből megoldani nem tudja, Felek a megoldás érdekében a következők szerint járnak el:

1. Önkormányzat elszámolási kimutatást készít, amelyben a keretösszeg felhasználása a műszaki tartalom és a költségek tekintetében alátámasztja, hogy a keretösszeg kimerült, és jelzi az 5.3 pontban megjelölt MÁV kapcsolattartó felé, hogy a jelen pontban foglalt feltétel bekövetkezett, és a hibajavítás, illetve zavarelhárítás várhatóan milyen összegből és milyen műszaki tartalommal oldható meg.
2. Az 5.3 pontban megjelölt MÁV kapcsolattartó 1 munkanapon belül megvizsgálja és 3 munkanapon belül visszajelez, hogy az önkormányzat a bemutatott feltételekkel a hibajavítást, illetve zavarelhárítást elvégezheti, és annak ellenértékét Jelen Megállapodás teljesítésigazolásra és számlázásra vonatkozó rendelkezései szerint a MÁV Zrt. részére továbbszámolhatja, vagy nem végezheti.

1.6. Szerződő felek rögzítik, hogy a közbeszerzésekről szóló 2015. évi CXLI. törvény (továbbiakban: Kbt.) 9. § (1) bekezdésének j) pontja alapján, jelen Megállapodás nem tartozik a Kbt. hatálya alá, különös tekintettel arra, hogy a Szerződő felek együttműködéssel érintett tevékenységből származó éves nettó árbevételének legfeljebb 20%-a származik a nyílt piacról.

2. A Megállapodás időbeli hatálya, megszűnése

2.1. Felek megállapodnak, hogy az a 3. sz. *mellékletben* szereplő átadás-átvételi jegyzőkönyvet vesznek fel, a Megállapodás a jegyzőkönyv aláírásának napján lép hatályba.

2.2. Jelen Megállapodást a Szerződő felek határozatlan időtartamra kötik.

2.3. Jelen Megállapodás megszűnik:

- a) közös megegyezéssel történő megszüntetés esetén,
- b) jelen Megállapodás szerint a Fél által gyakorolt felmondással.

2.4. Az Önkormányzat jogosult indoklás nélkül, írásban a Megállapodást 6 hónap felmondási idővel felmondani.

A MÁV Zrt. jogosult indoklás nélkül, írásban a Megállapodást 3 hónap felmondási idővel felmondani.

2.5. A MÁV Zrt. jogosult a Megállapodást azonnali hatállyal felmondani az alábbi esetekben:

- a) ha az Önkormányzat a Megállapodás 1.4. pontjában meghatározott feladatokat nem, vagy nem megfelelő minőségben teljesíti és a 2.7. pontban írtak szerinti felszólításban biztosított határidő eredménytelenül telt el;
- b) ha az Önkormányzat a Megállapodásban foglalt egyéb lényeges kötelezettségét (pl. a Megállapodás 2.9, 2.10. pontja) megszegi.

2.6. A Megállapodás MÁV Zrt. részéről történő azonnali hatályú felmondása esetén, továbbá abban az esetben, ha a Megállapodás teljesítése olyan okból válik lehetetlenné, amelyért az Önkormányzat felelős, az Önkormányzat a Megállapodás 3.1. pontjában rögzített (havi) összeg háromszorosának megfelelő mértékű meghiúsulási kötbért köteles fizetni a MÁV Zrt.-nek.

2.7. Az Önkormányzat tudomásul veszi, hogy a MÁV Zrt. jogosult rendszeresen ellenőrizni az Önkormányzat jelen Megállapodásban vállalt feladatainak elvégzését. Az Önkormányzat munkájának ellenőrzésére a MÁV Zrt. részéről Területi ingatlankezelési és zöldterület karbantartási osztály jogosult.

Amennyiben a MÁV Zrt. az ellenőrzési tevékenység során hiányosságokat, hibás teljesítést, a feladatok el nem végzését állapítja meg, az ellenőrzésre jogosult személy ezen tényről jegyzőkönyvet vesz fel, - és a jegyzőkönyv megküldésével, - haladéktalanul írásban, megfelelő határidő tűzésével teljesítésre szólítja fel az Önkormányzatot. (Az ellenőrzési tevékenység során az esetleges hiányosságokról készítendő jegyzőkönyv mintája jelen Megállapodás 4. számú mellékletét képezi.) A jegyzőkönyvnek tartalmaznia kell a szerződéses kötelezettségre történő hivatkozást.

Az Önkormányzat a MÁV Zrt. fentiek szerinti írásbeli kifogása esetén, annak kézhezvételétől számított 1 munkanapon belül köteles az abban jelzett hiányosságokat kivizsgálni, és a megjelölt határidőn belül a hiányosságot pótolni a feladatot elvégezni. Munkanapnak az Önkormányzat Polgármesteri Hivatalának munkarendje szerinti munkanap számít.

Amennyiben az Önkormányzat a MÁV Zrt. fentiek szerinti írásbeli kifogását annak kézhezvételétől számított 3 munkanapon belül nem vitatja és a kifogással érintett feladat szerződésszerű teljesítésére vonatkozó kötelezettségének a MÁV Zrt. által megjelölt határidőn belül nem tesz eleget, az Önkormányzat a MÁV Zrt.-nek a Megállapodás 3.1. pontjában rögzített (havi) összeg 3 %-ának megfelelő összegű késedelmi kötbért köteles fizetni a késedelem minden napjára. A késedelmi kötbér nem haladhatja meg a meghiúsulási kötbér összegét.

Amennyiben az Önkormányzat nem bizonyítja, hogy a megjelölt feladat elvégzése nem az Önkormányzat kötelezettsége, a MÁV Zrt. által biztosított határidő eredménytelen elteltét követően a MÁV Zrt. nem teljesítésre hivatkozással jogosult a jelen Megállapodást azonnali hatállyal felmondani és meghiúsulási kötbér jogcímen az Önkormányzat köteles a

Megállapodás 3.1. pontjában rögzített összeg (havi) háromszorosának megfelelő mértékű kötbért a MÁV Zrt.-nek megfizetni.

A kötbér esedékessé válik:

- o késedelmi kötbér esetén, amikor a határidő lejár,
- o meghiúsulási kötbér esetén, amikor a MÁV Zrt. az azonnali hatályú felmondását az Önkormányzatnak bejelentette, illetve amikor a lehetetlentől a MÁV Zrt. tudomást szerez.

A MÁV Zrt. a kötbér összegéről terhelő levelet állít ki.

A MÁV Zrt. jogosult a kötbér összegét az Önkormányzatnak fizetendő díjba beszámítani.

2.8. A MÁV Zrt. a kötbéren felül a szerződésszegésből eredő kötbért meghaladó kárának megtérítését is követelheti az Önkormányzattól.

2.9. Önkormányzat kijelenti, hogy ha jelen Megállapodás alapján az őt terhelő kötelezettségeket nem teljesíti, vagy hibásan teljesíti, és ennek következményeként, illetve azzal összefüggésben harmadik személy testi épségében, személyi javaiban, vagyonaiban kár keletkezik, a Ptk. szabályai szerint a károsult irányában, mint károkozó felel, tekintet nélkül arra, hogy a kárral az Önkormányzat a Megállapodás megkötése időpontjában a szerződésszegés lehetséges következményeként előre számolhatott-e vagy sem.

2.10. Önkormányzat kijelenti továbbá, hogy helytáll a jelen Megállapodásban vállalt feladatainak nem szerződésszerű teljesítéséből eredő balesetek (személyi sérülések) kapcsán felmerült – közigazgatási vagy bírósági eljárásban érvényesítésre kerülő - egészségbiztosítási ellátások megtérítéséért, tekintet nélkül arra, hogy ezzel az Önkormányzat a Megállapodás megkötése időpontjában a szerződésszegés lehetséges következményeként előre számolhatott-e vagy sem.

2.11. Az Önkormányzat teljes körű kártérítési felelősséggel tartozik a MÁV Zrt felé, az Önkormányzat szerződésszegésével összefüggésben vagy abból eredően a MÁV Zrt.-t ért valamennyi kárért, beleértve az olyan kárt is, amely az Önkormányzat károkozó magatartásának közvetett következménye, tekintet nélkül arra, hogy e kárral az Önkormányzat a Megállapodás megkötése időpontjában a szerződésszegés lehetséges következményeként előre számolhatott-e vagy sem.

2.12. Mentesülnek a Szerződő felek a szerződésszegés jogkövetkezményei alól, ha a teljesítés elmaradása vis maiorra vezethető vissza. Vis maiornak minősül minden olyan rendkívüli, előre nem látható tény, körülmény, amely a szerződésszegő fél érdekkörén kívül esik, Szerződő felek akaratától független és elháríthatatlan. A vis maiorról Szerződő felek egymást kötelesek azonnal elektronikus úton és egyidejűleg ajánlott levélben értesíteni. Az értesítés elmaradásából származó kárért az értesítésre kötelezett felel.

3. Díjazás, fizetési feltételek

3.1. A MÁV Zrt. vállalja, hogy a jelen Megállapodás szerinti közfeladatok teljesítésére, közszolgáltatások nyújtására és közös közérdekű célok megvalósítására irányuló együttműködés keretében, a jelen Megállapodás 1.4. pontjában rögzített feladatok szerződésszerű elvégzéséért a I. alpontban felsorolt feladatok vonatkozásában 41.322 Ft+ÁFA/hó összeget, azaz negyvenegyezer-háromszázhuszonkét forint+ÁFA/hó összeget, a II.1 alpontban felsorolt feladatok vonatkozásában 1.875 Ft+ÁFA/hó összeget, azaz ezernyolcszázhetvenöt forint+ÁFA/hó összeget, míg a II.2 alpontban felsorolt feladatok vonatkozásában 14.970 Ft+ÁFA/hó összeget, azaz tizennégyezer-kilencszázhetven forint+ÁFA/hó összeget fizet meg az Önkormányzat részére.

Fenti díjak a KSH által hivatalosan közzétett fogyasztói árindex mértékével évente egyszer módosításra kerülnek, az Önkormányzat a módosítás mértékéről értesítést küld.

3.2. A MÁV Zrt. előleget nem fizet, fizetési biztosítékot nem ad.

3.3. A MÁV Zrt. a tárgyi negyedévet követő hónap 10. napjáig teljesítési igazolást állít ki. A MÁV Zrt. által kiállításra kerülő pénzügyi teljesítési igazolás mintája jelen Megállapodás 5. számú-mellékletét képezi. Amennyiben a MÁV Zrt. a teljesítésigazolást késedelmesen állítja ki, a késedelmes napokra, a tárgynegyedévre elszámolandó összeg után a Ptk. szerinti késedelmi kamatnak megfelelő összeget tartozik késedelmi kötbér jogcímen fizetni. Az Önkormányzat a számláját az általános forgalmi adóról szóló 2007. évi CXXVII. törvény (továbbiakban Áfa tv.) mindenkor hatályos szabályai szerint köteles kiállítani, a MÁV Zrt. által kiállított teljesítési igazolás kiállítását követő 3 munkanapon belül.

3.4. Az Áfa tv. 58. § (1) bekezdése alapján a Szerződő felek határozott időre szóló elszámolásban állapodnak meg. Elszámolási időszak egy negyedév.

3.5 Az Önkormányzat számláját csak a MÁV Zrt. által elektronikus úton az aljegyzo@totkomlos.hu email címre megküldött Basware teljesítésigazolásának kézhezvétele után állíthatja ki, és a számlához mellékelnie kell annak kinyomtatott példányát. A számlát a MÁV Zrt. csak akkor fogadja be, ha azon, illetve a mellékelt teljesítésigazoláson megtalálható a MÁV Zrt. rendelésszáma. A rendelésszám nélkül beérkezett számlákat a MÁV Zrt. hiánypótlásra visszaküldi az Önkormányzatnak. A szerződés szerinti fizetési esedékesség a helyesen kiállított számla MÁV Zrt. általi kézhezvételétől számítandó. A rendelésszám hiányából eredő késedelmes fizetésért az Önkormányzat késedelmi kamat felszámítására nem jogosult.

Az Önkormányzat a számláját a Megállapodás számának feltüntetésével, 1 (egy) példányban, a következő címre köteles benyújtani.
MÁV Zrt. 1426 Budapest, Pf.: 24.

3.6. A számla kiegyenlítése banki átutalással történik az Önkormányzat számláján megjelölt számlaszámára. Fizetési határidő, a számla kézhezvételétől számított 30. (harmincadik) nap.

3.7. Az Önkormányzat által kiállított számla azon a napon számít pénzügyileg teljesítettnek, amikor a MÁV Zrt. bankszámláját számlavezető pénzintézete a számla összegével megterheli.

3.8. A Szerződő felek megállapodnak, hogy késedelmes fizetés esetén az Önkormányzat a fizetési esedékességet követő naptól a pénzügyi teljesítés napjáig a késedelemmel érintett naptári félév első napján irányadó jegybanki alapkamat 8 százalékponttal növelt összegének megfelelő mértékű késedelmi kamat felszámítására jogosult a Ptk.-ban meghatározott feltételekkel.

3.9. A MÁV Zrt.-vel szembeni bármilyen követelés engedményezése (ideértve annak faktorálását is), illetve MÁV Zrt.-vel szembeni bármilyen követelésen zálogjog alapítása csak a MÁV Zrt. előzetes írásos jóváhagyásával lehetséges. A MÁV Zrt. írásos jóváhagyása nélküli engedményezéssel, zálogjog alapítással az Önkormányzat szerződésszegést követ el a MÁV Zrt.-vel szemben, melynek alapján Önkormányzatot kártérítési felelősség terheli.

4. A MÁV Zrt. ellenőrzési joga, az együttműködés további feltételei

4.1. Szerződő felek rögzítik, hogy az Önkormányzat nem mentesül a szerződésszegésért való felelősség alól, ha a MÁV Zrt. az ellenőrzést elmulasztotta vagy nem megfelelően végezte el.

4.2. Az Önkormányzat tudomásul veszi, hogy a jelen Megállapodás 1.4. pontjában rögzített feladatok részben a MÁV Zrt. Magyar Állammal kötött vasúti pályaműködtetési szerződésében foglaltak, valamint a MÁV-START Zrt. (1087 Budapest, Könyves Kálmán krt. 54-60.; Cg. 01-10-045551) Magyar Állammal kötött vasúti személyszállítási szerződésében foglaltak teljesítését szolgálja. Erre tekintettel az Önkormányzat jóváhagyólag tudomásul veszi, hogy a MÁV Zrt. a szolgáltatások minőségével kapcsolatos ellenőrzési jogait a Magyar Állam, továbbá a MÁV Zrt. és a MÁV-START Zrt. képviselőivel együtt is gyakorolhatja.

4.3. Az Önkormányzat tudomásul veszi, hogy a jelen Megállapodásban foglalt kötelezettségei teljesítését a MÁV Zrt. érdekében a MAV csoport erre kijelölt vállalatának biztonsági szervezete (jelenleg: a MÁV Zrt. Biztonsági Igazgatósága) is jogosult ellenőrizni.

4.4. Amennyiben az Önkormányzatnak jelen Megállapodás teljesítésével összefüggésben, a jelen Megállapodás 1.4. pontjában rögzített feladatok szerződés szerű elvégzéséhez kapcsolódóan kérdése merül fel, az Önkormányzat jogosult a MÁV Zrt.-hez írásban kérdéseket intézni, mely megkeresésre a MÁV Zrt. legkésőbb 15 napon belül köteles megfelelő, teljes körű írásbeli tájékoztatást adni.

4.5. Szerződő felek rögzítik, hogy amennyiben bármelyik Fél azt szükségesnek tartja, a Szerződő felek képviselői, illetőleg az általuk kijelölt megfelelő szakértelemmel rendelkező munkavállalói személyes egyeztetéseket, megbeszéléseket tartanak a jelen Megállapodás szerinti együttműködési célok maradéktalan megvalósítása érdekében.

5. Egyéb rendelkezések

- 5.1. A MÁV Zrt. köteles folyamatosan az Önkormányzat rendelkezésére bocsátani a teljesítéshez szükséges információkat és adatokat.
- 5.2. Az Önkormányzat teljesítési segéd igénybevételére jogosult.
- 5.3. Szerződő felek megállapodnak, hogy jelen Megállapodással kapcsolatban az egymás közötti kapcsolattartásban az iratok e-mail mellékletként, vagy fax útján történő megküldését is elfogadják. A faxon küldött irat átvétele napjának a fax feladásának napját jelölik meg.

Kapcsolattartó a MÁV Zrt. részéről:
Név: Vörösné Molnár Katalin
telefon: 06-30/205-3716
e-mail: vorosne.molnar.katalin@mav.hu
fax: -

Kapcsolattartó az Önkormányzat részéről:
Név: Stübéné dr. Borsodi Olga aljegyző
telefon 06-68/462-122 (105. mellék)
e-mail: aljegyzo@totkomlos.hu
fax: 06-68/462-996

5.4. A MÁV Zrt. biztosítja az Önkormányzat számára a Területhez való hozzáférést, a vasúti területekre történő belépéshez szükséges engedélyeket. Az engedély névre szól és másra nem ruházható át. Az Önkormányzat kijelenti, hogy megismerte „az idegen személyek MÁV Zrt. területén történő tartózkodásának, magáncélú fényképfelvétel készítésének, engedélyezésének, a külső vállalkozók MÁV Zrt. területén történő munkavégzésének, munkavédelmi feltételeiről és engedélyezésének rendjéről” szóló MÁV Zrt. elnök-vezérigazgatójának 15/2016. (V.13. MÁV Ért. 8.) EVIG sz. utasításában foglaltakat, és az utasításban foglaltakat betartja, továbbá az érdekkörébe tartozó harmadik személyekkel betartatja. A 15/2016. (V.13. MÁV Ért. 8.) EVIG sz. utasítás a jelen Megállapodás 6. sz. mellékletét képezi.

5.5. A MÁV Zrt. a teljesítéshez az Önkormányzat részére semmilyen további anyagot, gépet, eszközt, egyéb szolgáltatást nem biztosít.

5.6. A szerződésszegésnek minősül minden olyan magatartás vagy mulasztás, amelynek során bármelyik fél a jogszabály, illetve a jelen Megállapodás alapján őt terhelő bármely kötelezettségének felróhatóan, vagy az érdekkörébe eső és általa elhárítható egyéb okból nem tesz eleget.

5.7. Az Önkormányzat kötelezi magát arra, hogy az általa végzett feladatokat bemutató kiadványban, tájékoztatóban, egyéb sajtótermékben, illetve a sajtóban az Önkormányzat és a MÁV Zrt. közötti együttműködés tényét feltünteti.

5.8. Az Önkormányzat kijelenti, hogy megismerte és elfogadta a MÁV Zrt. Etikai Kódexét (<http://www.mavcsoport.hu/mav-csoport/etikai-kodex>), az abban foglalt értékeket a jogviszony fennállása alatt magára nézve mérvadónak tartja. Kijelenti, hogy vitás eset felmerülésekor a MÁV Zrt. által lefolytatott eljárásban együttműködik a vizsgálókkal. Vállalja, hogy a MÁV Zrt. nevében eljáró személy(ek) Etikai Kódexet sértő cselekménye(i)t jelzi a MÁV Zrt. által működtetett etikai bejelentő és tanácsadó csatornán keresztül.

5.9. Szerződő felek jelen Megállapodást aláíró képviselői a Ptk. 3:31. §-ára is különös figyelemmel a jelen Megállapodás aláírásával kijelentik és teljeskörű személyes felelősséget vállalnak azért, hogy a jelen Megállapodás vonatkozásában képviseleti joguk nincs korlátozva és nyilatkozattételük nincs feltételhez vagy jóváhagyáshoz kötve. Amennyiben az aláírók nyilatkozattétele feltételhez vagy jóváhagyáshoz van kötve harmadik személyekkel szemben, akkor jelen Megállapodás aláírásával nyilatkoznak arról, hogy a feltétel bekövetkezett, vagy a szükséges jóváhagyást megszerezték, illetve a korlátozás nem terjed ki a jelen Megállapodás megkötésére és aláírására. Szerződő felek rögzítik, hogy az esetleges korlátozás megszegéséből eredő teljes felelősség az aláírókat terheli, a korlátozás a MÁV Zrt.-vel szemben nem hatályos és annak semmilyen következménye a MÁV Zrt.-t nem terheli.

5.10. Az Önkormányzat jelen Megállapodás aláírásával hozzájárul, hogy a Megállapodásban rögzített adatait a MÁV Zrt. nyilvántartásai vezetése során felhasználja.

5.11. A jelen Megállapodásban nem, vagy nem kellő részletességgel szabályozott kérdések tekintetében a Polgári törvénykönyvről szóló 2013. évi V. törvény rendelkezései az irányadóak.

5.12. Szerződő felek megállapodnak abban, hogy jelen Megállapodásból eredő vitás kérdéseket tárgyalásos úton rendezik. A tárgyalások eredménytelensége esetén Szerződő felek a Polgári Perrendtartásról szóló 1952. évi III. törvény (Pp.) általános hatásköri és illetékességi szabályai szerint járnak el.

Szerződő felek a Megállapodást elolvasták, és mint akaratukkal mindenben megegyezőt jóváhagyólag írták alá.

Jelen Megállapodás 10 (tíz) számozott oldalból álló Megállapodás négy (4) egymással teljesen megegyező példányban készült, melyből két-két példány kerül Szerződő felek birtokába.

Mellékletek:

1. számú mellékletek: Helyszínrajzok

2. számú melléklet: Önkormányzat által vállalt feladatok minőségi követelményei
3. számú melléklet: Átadás-átvételi jegyzőkönyv minta
4. számú melléklet: Az ellenőrzési tevékenység során észlelt hiányosságokról készítendő jegyzőkönyv minta
5. számú melléklet: Teljesítésigazolás minta
6. számú melléklet: 15/2016. (V.13. MÁV Ért. 8.)EVIG sz. utasítás

Szeged, 2016. hó 19. nap

Tótkomlós, 2016. nap

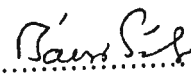

Mondi Miklós
Pályavasúti Területi Igazgató

Bácsi Sándor
Területi Gazdasági Vezető

dr. Garay Rita
Polgármester

MÁV Zrt. képviseletében

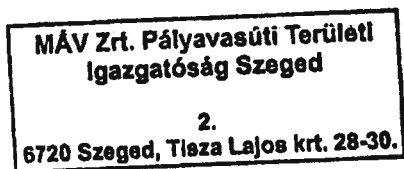
Önkormányzat képviseletében



Hand-drawn architectural floor plan of a building, labeled "Földszinti - alaprajz." (Ground floor plan). The plan shows several rooms: "Szerelő" (Workshop), "Előcsarnok" (Entrance hall), "Váróterem" (Waiting room), "Allomas főnöki iroda" (Station chief's office), and "Forgalmi iroda" (Traffic office). The plan includes numerous dimensions in meters (e.g., 8.10, 11.00, 15.60, 8.60) and a staircase area.

1/2

1. b. sz. melléklet

Tótkomlós

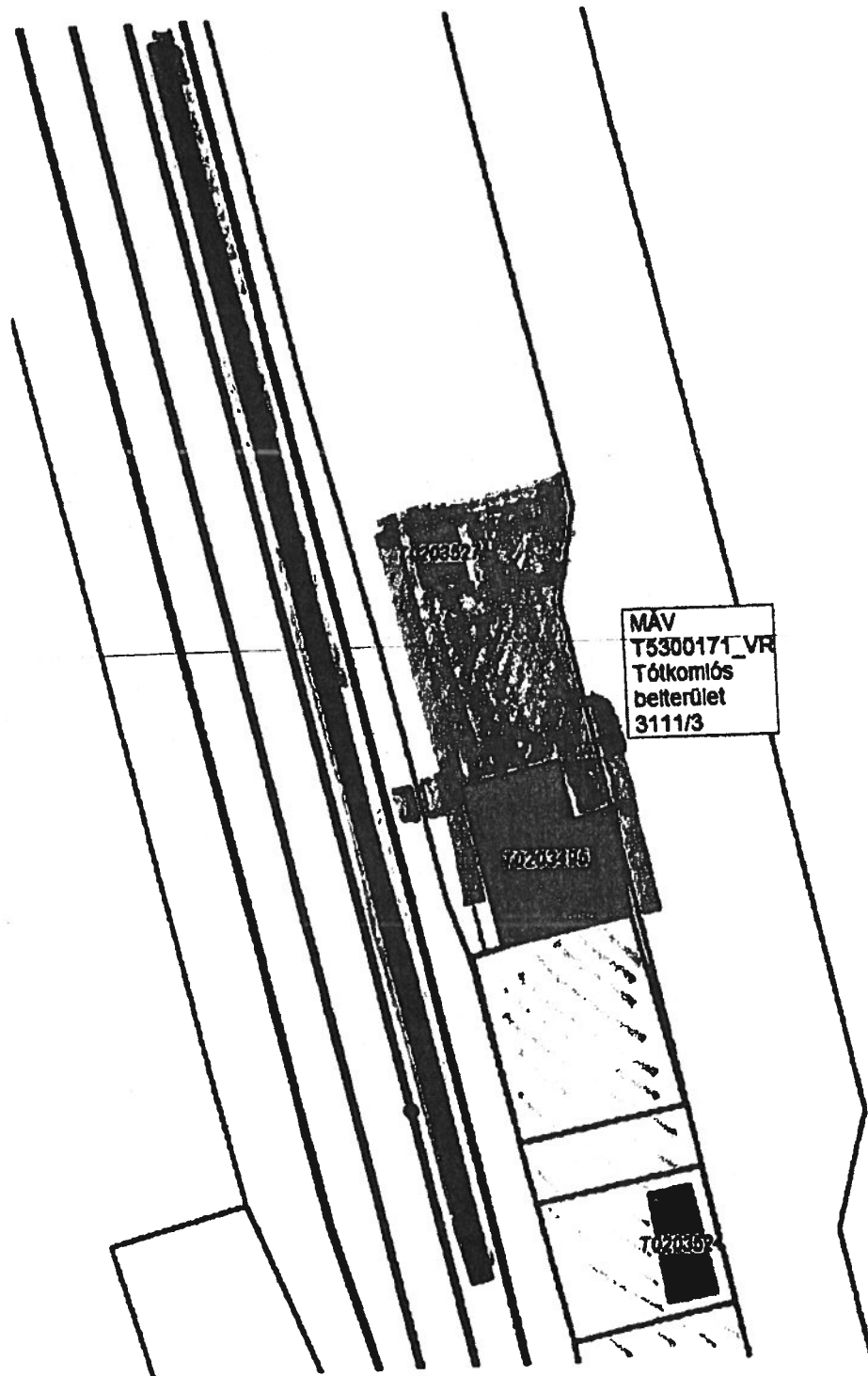

Állomások tisztaságának követelményei

Állomások és megállóhelyek esetén a megkívánt tisztaság általános jellemzője az, hogy a vizsgált elem mentes legyen zavaró szennyeződéstől, valamint az érintkezési felület ne tartalmazzon rászáradt foltokat, szemetet.

Az egyes állomásokon és megállóhelyeken található elemeket a következő esetekben nevezzük tisztának:

- Ablakok kívülről-belül: nincs kilátást zavaró szennyeződés.
- Padló: nincsenek ragadó foltok, eldobált szemét, a padló elszennyeződése - figyelembe véve az állomásépület műszaki állapotát - nem haladja meg az igénybevételből adódó, és az időjárás okozta szokásos mértéket.
- Ülések és padok: nincsenek ragadó/elszínező foltok (kivétel csak az esztétikai folt, amely nem hagy nyomot, nem rongálja az utas ruházatát), nincs egyéb hátrahagyott szemét; a pad, ülés elszennyeződése - figyelembe véve a pad, ülés műszaki állapotát - nem haladja meg az igénybevételből adódó, és az időjárás okozta szokásos mértéket.
- Szeméttárolók: maximum színültig van tele, nincsenek rajta ragadó/elszínező szennyeződésfoltok (kivétel csak az esztétikai folt, amely nem hagy nyomot, nem rongálja az utas ruházatát).
- Falak, oszlopok: nincsenek ragadó/elszínező szennyeződésfoltok (kivétel, csak az esztétikai folt, amely nem hagy nyomot, nem rongálja az utas ruházatát), a látható szennyeződés mértéke - figyelembe véve az állomás épület műszaki állapotát - nem haladja meg az igénybevételnek és az időjárásnak megfelelő szokásos mértéket.
- Mennyezet: a látható szennyeződés mértéke nem haladja meg az igénybevételnek megfelelő szokásos mértéket figyelembe véve az állomás épület műszaki állapotát.
- Lámpák: a lámpabúra nem tartalmaz a fényáteresztő képességet jelentősen (megvilágítási határértékhez mérten) befolyásoló szennyeződést.
- WC: a WC-kagyló, mosdókagyló, padló, falak elszennyeződése - figyelembe véve az állomás épület műszaki állapotát - nem haladja meg az igénybevételből adódó és az időjárás okozta szokásos mértéket. A mellékhelyiségek WC papírral fel vannak töltve. WC-nek csak a vízöblítéses angol WC tekintendő.
- Peron: nincsenek ragadó foltok, eldobált szemét, gyomnövények, hó-, jég- és csúszásmentes.
- Peronnal érintkező vágányzat: nincs eldobált szemét, gyomnövények.
- Utasforgalomra megnyitott közlekedési út: Szolgáltató kezelésében levő utasforgalmi útvonalakon nincsenek ragadó foltok, eldobott szemét, hó-, jég- és csúszásmentes.
- Jelek, feliratok, óra: nincs a láthatóságot/olvashatóságot befolyásoló szennyeződés.
- Ajtók és kilincsek: ajtó esetén nincsenek ragadó/elszínező szennyeződésfoltok (kivétel csak az esztétikai folt, amely nem hagy nyomot, nem rongálja az utas ruházatát), a látható szennyeződés mértéke nem haladja meg az igénybevétel és az időjárásnak megfelelő szokásos mértéket, a kilincs nem tartalmaz látható vagy tapintással érzékelhető szennyeződést, figyelembe véve az állomás épület műszaki állapotát.

...../2016/MAV

Munkaterület átadás-átvételi jegyzőkönyv

Tárgy: állomás/megállóhely és környékének, valamint a határos közterületek
"..... szerződés" 1.4.sz. pontjában szereplő feladatainak ellátása
(takarítás, hulladékelszállítás, kertészet, zöldterület gondozás, hótakarítás,
csúszásmentesítés, stb.)

Készült: dátum

Jelen vannak: jelenléti ív szerint

A munka kezdése: dátum –tól, -ig.

A munkaterület megközelítése: közúton.

Jelenlévők a területet bejárták és megállapították, hogy a munkaterület munkavégzésre alkalmas.

Az átvevő a MÁV Zrt. területén történő munkavégzés szabályairól oktatásban részesült és alkalmazottait az oktatás anyagából kioktatta, az abban foglaltakat betartja és betartatja.

Az átadó egyúttal engedélyezi, hogy az átvevő és alkalmazottai a munkavégzés céljából a munkaterületre belépjenek, részükre a Belépési Engedélyek átadásra kerültek.

Az engedély nem vonatkozik a vasúti pályatesten történő közlekedésre.

Fentiek alapján, a szerződés. 1. sz. számú melléklete(i) szerinti munkaterületet, átadó átadja, átvevő átveszi, a mellékletet képező fotókon látható állapotban.

k.m.f.

.....

.....

KITÖLTÉSI ÚTMUTATÓ AZ ÁLLOMÁSMINŐSÍTŐ ADATLAPHOZ

Feltét

Mérés ideje: év, hónap, nap, óra, perc

Állomásnév: az állomás neve, ahol a mérés zajlik

Szegmens: az állomás szegmense: Elővárosi, feláras országos, országos vagy regionális

Mérést végző: mérést végző neve, szervezeti egysége, beosztása és aláírása

Szolgáltatási szint minősítése

| Állomás, megállóhely | | | | |
|----------------------|---|--|--|---|
| Mérési paraméter | Mérési értékek deníciója | | | |
| | 2 | 1 | 0 | X |
| Tisztaság | | | | |
| Ablak kívül-belül | Kifogástalan (nincs kilátást zavaró szennyeződés) Ablakok összfelületének szennyezettsége (graffiti, "falfirka", stb.) a 10%-ot nem haladja meg, kilátást még nem zavarja. (Az összáblakok 10%-ának megfelelő felület nem lehet 1 ablakon, mert akkor az már 0 értékelésű.) Pl: Matt felület az üveg előregedéséből származik az nem szennyezettség. A külső feljáróján lévő üveg is itt kerül minősítésre. | Elfogadható tisztaság A kilátást nem zavaró szennyezettség mértéke össz áblak felület 11-30% között van. | Erősen szennyezett elfogadhatatlan. Szennyezettség mértéke az össz áblak felüle 30%-át meghaladja. | |
| Padló | Kifogástalan tisztaság (nincs ragadó folt, eldobált szemét), ha elszennyeződés mértéke - figyelembe véve az állomásépület műszaki állapotát - nem haladja meg az igénybevételeiből adódó, és az időjárás okozta szokásos mértéket Szokásos igénybevétel: 20% padló felület megengedett ha a szennyezettség, az utazás során utazási kultúrából (morzsa, újság,...), időjárásból (csapadék miatt sárnyom, víz...) adódik. | Elfogadható tisztaság A padló felület 21-50%-a szennyezett vagy csíkos felmosás nyomai, apró szemét - amely nem egybe függő - található. | Erősen szennyezett elfogadhatatlan. A felület 50% feletti szennyezettsége esetén. Szennyeződés ragad, nyomot hagy, a felület mértékétől függetlenül. | |
| Ülések, padok | Kifogástalan tisztaság: nincs ragadó/elszinező szennyeződés folt (kivétel esztétikai folt, amely nem hagy nyomot, nem rongálja az utas ruházatát) nincs hátra hagyott szemét Szokásos igénybevétel: ülés db szám 10%-ánál -, ha az utazás során utazási kultúrából adódó - szennyezettség még megengedett. (Ülések, padok háttámlája, hátoldala, kartám, ülésként beleszámlált.) Nem szennyezettségnek minősül pl: kopott, varrott huzatok. | Elfogadható tisztaság: A ülés felületek 11-30%-a szennyezett, apró szemét - nem egybe függő - található. | Erősen szennyezett elfogadhatatlan: 30% feletti szennyezettség esetén. Szennyeződés ragad, nyomot hagy, a felület mértékétől függetlenül. | |
| Mennyezet | Kifogástalan tisztaság, ha elszennyeződés mértéke - figyelembe véve állomás épület műszaki állapotát (pl: repedezett vakolat) - nem haladja meg az igénybevétele okozta, szokásos | Elfogadható tisztaság A szennyezettség mértéke 11-30% között van. | Erősen szennyezett elfogadhatatlan. Szennyezettség mértéke a 30%-OT MEGHALADJA. | |

| | | | | |
|------------------------|--|--|---|--|
| | mértéket Szokásos igénybevétel: 10% plafon felület alatt megengedett, ha a szennyezettség, az utazás során utazási kultúrából- (pl: graffiti, idegen - feldobott - tárgy miatti nyom....), adódik. | | | |
| Világítótestek | Kifogástalan tisztaság, a lámpabúra nem tartalmaz a fényáteresztő képességet jelentősen befolyásoló szennyeződést. Lámpák összfelületének szennyezettsége a 10%-ot nem haladja meg, fényáteresztő képességet jelentősen nem befolyásolja. (Az lámpák 10%- ának megfelelő felület nem lehet 1 lámpán, mert akkor az már 0 értékelésű.) Pl: Matt felület a bura előregedéséből származik az nem szennyezettség. | Elfogadható tisztaság. fényáteresztő képességet kis mértékben - a lámpák 11-30%- nak megfelelő felülete -csökkent akár lámpabúrára belül, akár kívül. | Erősen szennyezett elfogadhatatlan, fényáteresztő képességet nagy mértékben csökkent a szennyezettség, akár lámpabúrára belül, akár kívül. | |
| Jelek, feliratok, óra | Kifogástalan tisztaság nincs a láthatóságot/olvashatóságot befolyásoló szennyeződés. | Elfogadható tisztaság, részben szennyezett és még olvasható | Erősen szennyezett elfogadhatatlan, nem olvasható, nem látható | |
| Ajtók, kilincsek | Kifogástalan tisztaság: ajtó esetén: nincsenek ragadó/elszínező szennyeződések (kivétel csak az esztétikai felt, amely nem hagy nyomot, nem rongálja az utas ruházatát), a látható szennyeződés mértéke nem haladja meg az igénybevétel és az időjárásnak megfelelő szokásos mértéket, kilincs: nem tartalmaz látható vagy tapintással érzékelhető szennyeződést, figyelembe véve annak műszaki állagát. Kilincsek összfelületének szennyezettsége a 10%-ot nem haladja meg és a szennyeződést időjárási tényező okozta. (Az össz kilincs 10%-ának megfelelő felület nem lehet 1 kilincsen mert akkor az már 0 értékelésű.) (A külső feljáró ajtón kívüli ajtóba lévő üveg- ablak - tisztasága is itt kerül minősítésre.) | Elfogadható tisztaság. Kilincs, ajtó 11- 30% közötti szennyezettség. | Erősen szennyezett elfogadhatatlan. Kilincsnél, ajtónál 30% feletti szennyezettség esetén. Szennyeződés ragad, nyomot hagy, a felület mértékétől függetlenül. | |
| Falak tisztasága kívül | Kifogástalan tisztaság nincs ragadó/elszínező szennyeződés felt(kivétel esztétikai felt , amely nem hagy nyomot, nem rongálja az utas ruházatát), a látható elszennyeződés mértéke - figyelembe véve az állomásépület műszaki állapotát pl: kopott - nem haladja meg az igénybevétel okozta szokásos mértéket Szokásos igénybevétel: 10% fal felületig megengedett ha a szennyezettség, az utazás során utazási kultúrából- (pl: graffiti) adódik. | Elfogadható tisztaság. A fal felületek 11-30%-a szennyezett, | Erősen szennyezett elfogadhatatlan. 30% feletti szennyezettség esetén. Szennyeződés ragad, nyomot hagy, a felület mértékétől függetlenül. | |

| | | | | |
|------------------------|---|--|---|--|
| Falak tisztasága belül | Kifogástalan tisztaság nincs ragadó/elszínező szennyeződés folt (kivéve esztétikai folt, amely nem hagy nyomot, nem rongálja az utas ruházatát), a látható elszennyeződés mértéke - figyelembe véve az állomásépület műszaki állapotát - nem haladja meg az igénybevétel okozta szokásos mértéket. Szokásos igénybevétel: 10% falfelületig megengedett ha a szennyezettség, az utazás során utazási kultúrából (pl: graffiti) adódik. | Elfogadható tisztaság. A fal felületek 11-30%-a szennyezett. | Erősen szennyezett elfogadhatatlan. 30% feletti szennyezettség esetén. Szennyeződés ragad, nyomot hagy, a felület mértékétől függetlenül. | |
| WC csésze | Kifogástalan tisztaság, ha elszennyeződés mértéke - figyelembe véve az állomásépület műszaki állapotát - nem haladja meg az igénybevétel okozta szokásos mértéket. (Csésze darabos szennyezettséget nem tartalmaz.) Szokásos igénybevétel: 10% csésze felület így megengedett, ha a szennyezettség, az utazás során utazási kultúrából adódik. (A WC csésze szennyezettségébe az öltöke is beletartozik) | Elfogadható tisztaság A szennyezettség mértéke 11-30% között van. | Erősen szennyezett elfogadhatatlan. Szennyezettség mértéke a 30%-OT MEGHALADJA. Erősen zavaró szaghatás. | |
| Mosdókagyló | Kifogástalan tisztaság, ha elszennyeződés mértéke - figyelembe véve az állomásépület műszaki állapotát - nem haladja meg az igénybevétel okozta szokásos mértéket. (Kagyló darabos szennyezettséget nem tartalmaz.) Szokásos igénybevétel: 10% kagyló felület alatt megengedett, ha a szennyezettség, az utazás során utazási kultúrából adódik. | Elfogadható tisztaság A szennyezettség mértéke 11-30% között van. | Erősen szennyezett elfogadhatatlan. Szennyezettség mértéke a 30%-OT MEGHALADJA. | |
| WC Padló | Kifogástalan tisztaság, ha elszennyeződés mértéke - figyelembe véve az állomásépület műszaki állapotát - nem haladja meg az igénybevételeiből adódó, és az időjárás okozta szokásos mértéket. Szokásos igénybevétel: 20% padló felületig megengedett ha a szennyezettség, az utazás során utazási kultúrából (papír,...), időjárásból (csapadék miatt sárnyom, víz...) adódik. | Elfogadható tisztaság A padló felület 21-50%-a szennyezett vagy csúszós felmosás nyomai, apró szemét -nem egybe függő - található. | Erősen szennyezett elfogadhatatlan. A felület 50% feletti szennyezettsége esetén. A szennyeződés ragad, nyomot hagy a szennyezettség mértékétől függetlenül | |
| WC Falak | Kifogástalan tisztaság nincs ragadó/elszínező szennyeződés folt, a látható elszennyeződés mértéke - figyelembe véve az állomásépület műszaki állapotát - nem haladja meg az igénybevétel okozta szokásos mértéket. Szokásos igénybevétel: 10% oldalfal felületig megengedett ha a szennyezettség, az utazás során utazási kultúrából (pl: graffiti), időjárásból (sárnyom, víz...) adódik. | Elfogadható tisztaság. A fal felületek 11-30%-a szennyezett, apró szemét -nem egybe függő - található. | Erősen szennyezett elfogadhatatlan. 30% feletti szennyezettség esetén.. | |
| WC papír | WC papír van. | | WC papír nincs | |

| | | | | |
|-------------------------------------|---|---|--|------------------|
| Peron | Kifogástalan tisztaság: nincsenek ragadó foltok, eldobált szemét, gyomnövények, hó-, jég- és csúszásmentes az utasforgalomra megnyitott területeken, figyelembe véve a peron műszaki állapotát. PI: repedezett felület, csak kavicsos szort felület..... | Elfogadható tisztaság. A peron felületek utasforgalomra megnyitott területének legfeljebb 30%-a szennyezett, apró szemét, kisebb gyomnövény -nem egybe függő - található. | Erősen szennyezett elfogadhatatlan. 30% feletti szennyezettség esetén. Ha vannak ragadó foltok, hó-, jég- és csúszásveszély az utasforgalomra megnyitott területeken, a felület mértékétől függetlenül. | |
| Peronnal érintkező vágányzat | Kifogástalan tisztaság: nincs eldobált szemét, gyomnövények. | Elfogadható tisztaság A peronnal érintkező vágányzat területe legfeljebb 30%-a szennyezett, apró szemét, kisebb gyomnövény -nem egybe függő - található. | Erősen szennyezett elfogadhatatlan. 30% feletti szennyezettség esetén. | |
| Járda, lépcsők, alul- és felüljárók | Kifogástalan tisztaság: nincsenek ragadó foltok, eldobált szemét, hó-, jég- és csúszásmentes, figyelembe véve annak műszaki állapotát. PI: repedezett felület, csak kavicsos szort felület..... | Elfogadható tisztaság. A felületek legfeljebb 30%-a szennyezett, apró szemét, kisebb gyomnövény -nem egybe függő - található. | Erősen szennyezett elfogadhatatlan. 30% feletti szennyezettség esetén. Ha vannak ragadó foltok, hó-, jég- és csúszásveszély (közlekedési útvonalon), a felület mértékétől függetlenül. | |
| Szeméttárolók | Maximum színűltig van tele, nincsenek rajta (külső felületén) ragadó/leázó szennyeződések/foltok, - kivétel az esztétikailag folt (kopott felület), (amely nem hagy nyomot, nem rongálja az utas ruházatát) hulladékgyűjtő körül lévő fal felület tisztaságát az falakba, alatti területet a padló tisztaságába minősítjük. | Elfogadható tisztaság. Külső felületen 10%-os szennyezettség, de nem ragad, nem kopásból, kopottságból származik. A hulladékgyűjtők 10%-a lehet "túlsordult" (kilógó szemét,). | Erősen szennyezett elfogadhatatlan. Külső felületen 10% feletti szennyezettség, de nem ragad, nem kopásból, kopottságból származik. A hulladékgyűjtők 10%-a lehet "túlsordult" (kilógó szemét,). Szennyeződés ragad, nyomot hagy, a felület mértékétől függetlenül. | |
| Utastájékoztató | | | | |
| Hangos utastájékoztató | Érhetően a vonat tényleges és menetrend szerinti indulása, érkezése előtt kell az információkat közölni. Vonat érkezése, indulása előtt be kell mondani a vágány számát, a rendeltetési állomást, a vonat/pust és az indulási időt. Legalább 5 perces késés esetén, továbbá be kell mondani a késés mértékét és okát. | Híányos, nem teljes körű információ. | Nem működik, nem történik, torz, érthetetlen vagy nem előírt időben történik az utastájékoztató. Ha nincs kiépítve ott ahol elvárás, csak a peronon értékeljük 0-ra. | |
| Vizuális utastájékoztató | A digitális kijelzőknek olvashatóan a vonat tényleges és menetrend szerinti indulása, érkezése előtt kell az információkat közölni. Vonat érkezése, indulása előtt mutatnia kell a vágány számát, a rendeltetési állomást és az indulási időt. Legalább 5 perces késés esetén, továbbá közölni kell | Híányos, nem teljeskörű információ. | Nem működik, nem történik vagy nem előírt időben történik az utastájékoztató. Ha nincs kiépítve ott ahol elvárás, egyetlen helyiségben (várótér vagy pénztárcsarnok) értékeljük 0-ra. Ha táblás - régi - utastájékoztató van. | Nem követelmény. |

| | | | | |
|--------------------------|---|--|--|------------------|
| | a késés mértékét és okát. Dinamikus kijelzőt tekintjük csak vizuális utastájékoztatásnak. | | | |
| Hirdetmények (Menstrend) | Rendben van, minimálisan egy helyen megtalálható az érkező-induló vonatok jegyzéke és/vagy menetrendi kivonat, aktuális menetrendtől eltérő (vágányzárt) hirdetmények. | Hiányos, nem teljeskörű információ. | Olvashatatlan, hiányzik, ill. helytelen tájékoztatást ad. Ha hiányzik, egyetlen helyiségben (váróterem vagy pénztárcsarnok) értékeljük 0-ra. | Nem követelmény. |
| Piktogram | Rendben van, megtalálható valamennyi szükséges piktogram az alábbiakban felsoroltak közül: 1. Ki- és bejáratok iránya, (vászárjára) 2. Személypénztár (beföldi, nemzetközi), információ helye, iránya 3. Várótermek, váróhelyiségek 4. Utas WC 5. Térfigyelő kamerára utaló jelzés 6. Csomagmegőrző automata, poggyászmegőrző, 7. Egyéb helyiségek jelzése (Ügyeleti tiszt, Rendőrség,) 8. Járatkiosztások jelzése (Posta, Étterem, Taxó, 9. Ivóvíz 10. Tilos a dohányzás, ill. Dohányzóhely jelzése 11. Utasforgalom elől elzárt terület jelzése (Belépni tilos) 12. Jegyautomata 13. Vágány jelzése | A fizikai feltételek megléte esetén hiányos, nem teljeskörű információ. Térfigyelő kamerára, jegykiadó automatára, csomagmegőrzőre, egyéb helyiségre utasforgalom elől elzárt területre, járatkiosztásokra utaló jelzések hiánya | A fizikai feltételek megléte esetén piktogram hiányzik. Ki- bejárat megjelölése, vágány, pénzár, váróterem, WC, ivóvíz, dohányzás tilására utaló megjelölés hiánya | |

44

1

2

3

Egyszerűsített Teljesítésigazolás
Beszerzési előzménnyel nem rendelkező szolgáltatások esetén

| | |
|-----------------------|---|
| Vállalkozó neve: | |
| Székhelye: | |
| Megrendelő neve: | Magyar Államvasutak Zrt. |
| Megrendelő székhelye: | 1087 Budapest, Könyves Kálmán krt. 54-60. |

| | | |
|---|--|--|
| Szerződéskötő szervezet kódja és neve: | | MÁV Zrt. |
| Szerződés vagy megrendelés száma: | | |
| Teljesítést igazoló szervezet kódja, neve: | | |
| Teljesítés időpontja: | | |
| Barware számlaigazoló neve: (Kontrollált végző SW felhasználó) | | |
| Teljesítés igazoló neve: (Nyomtatott nagybélyvel) | | Telefonszám: (Várat, városl vagy mobil) |

| Munka megnevezése | M | Mennyiség | Érték | | Megjegyzés |
|-------------------|---|-----------|-----------|--------------|------------|
| | | | Egység-ár | Nettó összeg | |
| | | | | | |
| | | | | | |
| | | | | | |
| | | | | | |
| | | | | | |

Kelt:
 (helység) (év) (hó) (nap)

.....
 Vállalkozó

.....
 Teljesítésigazoló

A teljesítésigazolás eredeti példánya a számla mellékletét képezi!

MÁV MAGYAR ÁLLAMVASUTAK ZRT

Basware Teljesítés Igazolás

Vállalkozó neve:

Vállalkozó telephelye:

Számlabenyújtási hely: MÁV Zrt. 1426 Budapest, PF. 24

Vevő neve:

MÁV MAGYAR ÁLLAMVASUTAK ZRT

Vevő címe:

1087 BUDAPEST KÖNYVES KÁLMÁN KRT 54-60

Rendelés száma:

Teljesítés dátuma:

Szállítólevél száma:

Típus:

Költségviselő:

Munka megnevezése:

Rendelés adatai:

| Rendelés sor száma | Leírás | GIR cikkszám | Mennyiség | ME | Egységár | Netto |
|--------------------|--------|--------------|-----------|----|----------|-------|
| | | | | | | |

Teljes összeg:

Kiállító neve:

Telefonszám:

Szolgálati helye:

Címzett:

Kiállítás dátuma:

Kérjük Kedves Partnerünket, hogy a számla Megjegyzés rovatában feltüntetni szíveskedjenek a rendelés számát.

Ezen teljesítésigazolás egy másolati példányát a számlához csatolni szíveskedjenek, ellenkező esetben a számlát nem áll módunkban befogadni.

15/2016. (V. 13. MÁV Ért. 8.) EVIG sz. utasítás
A felügyeleti igazolványok, szolgálati megbízólevelek,
belépési, behajtási engedélyek kiadási eljárásáról, használatáról,
a MÁV Zrt. üzemi területén történő tartózkodás rendjéről

1.0 AZ UTASÍTÁS CÉLJA

A MÁV Zrt. üzemi területére vonatkozóan meghatározni a területen való tartózkodás rendjét, a belépési és behajtási engedélyek kiállításának feltételeit, valamint a felügyeleti ellenőrzésre, vizsgálatra, intézkedésre feljogosító igazolványok kiadásának szabályait.

2.0 HATÁLY ÉS FELELŐSSÉG MEGHATÁROZÁSA

2.1 AZ UTASÍTÁS KIDOLGOZÁSÁÉRT ÉS KARBANTARTÁSÁÉRT FELELŐS

A MÁV Zrt. biztonsági igazgatója.

Az utasítás mellékletei és függelékei az utasítás újbóli kiadása nélkül önmagában is aktualizálhatóak. Az aktuális hatályos változat a MÁV Zrt. utasítástárában érhető el.

2.2 AZ UTASÍTÁS SZEMÉLYI HATÁLYA KITERJED

- Az utasítás személyi hatálya kiterjed a MÁV-csoportra, valamint a MÁV Nostalgia Kft-re, továbbá ezen társaságokkal munkaviszony, ill. munkavégzésre irányuló egyéb jogviszony alapján munkát végzőkre,
- azon jogi személyiségű, vagy jogi személyiséggel nem rendelkező vállalkozások munkavállalóira, akik a MÁV-csoport valamely társaságával kötött szerződés alapján munkavégzés céljából használják a MÁV Zrt. üzemi területét,
- a MÁV-csoport társaságaival szerződéses kapcsolatban álló egyesületekre, alapítványokra, közhasznú társaságokra,
- olyan idegen munkavállalókra, akik a MÁV-csoport társaságaival szerződéses jogviszonyban nem állnak, de munkavégzésük részben vagy egészben a MÁV Zrt. üzemi területén történik és ezen tevékenységhez szükséges a Társaság hozzájárulása,
- a MÁV Zrt. üzemi területére bérleményük megközelítése céljából belépő, illetve gépjárművel behajtó személyekre,
- a MÁV Zrt. üzemi területén magáncélú fotó-, videó-, filmfelvételt készíteni kívánó magánszemélyekre és kísérőikre.

Az utasítás rendelkezéseit a belépésre, behajtásra, tartózkodásra vonatkozó 2.5, valamint a 4.2.1 és a 4.3.1 pontokban meghatározott általános szabályok vonatkozásában kell alkalmazni:

- „A vasúti utazási és felügyeleti igazolvány, valamint a Felügyeleti igazolvány² kiadásának és használatának rendjéről” kiadott 22/2013. (MÁV. Ért. 10.) számú Biztonság - elnök-vezérigazgatói utasítás hatálya alá tartozó személyekre,
- „Az üzleti célú filmfelvételekkel kapcsolatos szolgáltatások engedélyezéséről és szabályozásáról” kiadott 41/2012. (MÁV. Ért. 18.) számú Kommunikáció - elnök-vezérigazgatói utasítás szerint engedélyt igénylő személyekre,
- „A MÁV Zrt. külső kommunikációs tevékenységéről és a csoportszintű külső kommunikáció elveiről” sz. 14/2015. (IV. 24. MÁV Ért. 6.) EVIG sz. utasítással módosított 5/2010. (MÁV Ért. 2.) EVIG számú utasításban foglaltak szerint, a sajtó által igényelt, a MÁV-csoport tájékoztatási körébe eső, kifejezetten a hírszolgáltatáshoz kapcsolódó belépési, forgatási, fotózási engedélyt kérőkre,
- mentési, kárelhárítási, közrend és közbiztonsági feladatok végrehajtása érdekében az üzemi területre belépőkre,
- a külön jogszabályban meghatározott jogkörük gyakorlása érdekében a MÁV Zrt. üzemi területére belépő rendvédelmi, hatósági és közigazgatási szervek képviselőiben eljárókra,
- vagyonőrökre, akik a MÁV Zrt. üzemi területén a közszolgáltatási tevékenységgel összefüggésben szerződés alapján előerős őrzési feladatokat látnak el,
- fegyveres biztonsági őrekre, akik a MÁV-csoport egyes létfontosságú létesítményeinek védelmét biztosítják,
- a MÁV-csoport valamely társaságával kötött Együttműködési megállapodás alapján, az üzemi területen polgárőri szolgálatot ellátókra,
- vállalkozó vasútvállalat Igazolással rendelkező munkavállalóira,
- bérleti jogviszony/használati jogviszony alapján, az üzemi területen életvitelszerűen lakókra, ha a lakásuk megközelítésére más lehetőség nincs.

2.3 AZ UTASÍTÁS TERÜLETI HATÁLYA KITERJED

- a MÁV Zrt. üzemi területére, ahol a tulajdonosi, üzemeltetői, kezelői vagy használói jogokat a MÁV Zrt. gyakorolja,
- azon ingatlanokra melyeknél a belépést, behajtást, illetve a benntartózkodást külön utasítás nem szabályozza,
- a létesítmények meghatározott területére, ha a megközelítési útvonala üzemi területen van, vagy a területen történő tevékenység érinti azt,
- az utasforgalom számára időszakosan megnyitott üzemi területekre, azok zárvatartása alatt,
- a közforgalmú rakterületek nem rakodási célú igénybevétele esetén.

2.4 AZ UTASÍTÁS TÁRGYI HATÁLYA KITERJED

- a MÁV Zrt. üzemi területét igénybe vevő szolgálati és szolgálati célból használt magángépjárművekre,
- az üzemi területet munkavégzés céljából igénybe vevő közúti gépjárművekre és munkagépekre,
- a külön jogszabályban meghatározott felügyeleti és/vagy ellenőrzési jogkörének gyakorlása érdekében a MÁV Zrt. üzemi területére behajtó közlekedési és közigazgatási hatóságok gépjárműveire.

A tárgyi hatály a 2.5, valamint a 4.2.1 és a 4.3.1 pontokban meghatározott általános szabályok vonatkozásában kiterjed:

- a mentési, kárelhárítási feladatok végzése során a megkülönböztetett jelzéssel ellátott gépjárművekre,
- a külön jogszabályban meghatározott jogkörének gyakorlása érdekében a MÁV Zrt. üzemi területére behajtó rendvédelmi, hatósági szervek járműveire,
- a MÁV-csoport valamely társaságával pénz- és értékszállítási tevékenység végzésére kötött szerződés alapján behajtó gépjárművekre,
- a közüzemi cégek szolgáltatás végrehajtása céljából behajtó gépjárműveire.

2.5 AZ UTASÍTÁSBAN FOGLALT ELŐÍRÁSOK MELLETT A MÁV ZRT. ÜZEMI TERÜLETÉN ÉRVÉNYESEK ÉS BETARTANDÓK

- a munkavédelmi és környezetvédelmi szabályok,
- a tűzvédelmi előírások,
- a vagyonvédelmi és vasútbiztonsági rendelkezések,
- az állomási rend, helyi végrehajtási utasítás előírásai,
- a havária helyzetek kezelésére kiadott kényszerhelyzeti előírások,
- a KRESZ szabályok.

2.6 MUNKAVÉDELMI SZABÁLYOK

A hatályos munkavédelmi előírások betartása a MÁV Zrt. üzemi területére belépő valamennyi személy számára kötelező.

A belépés feltétele a munkavédelmi oktatáson való részvétel igazolása.

A munkavédelmi szabályokra vonatkozó rendelkezéseket az „A” Függelék tartalmazza.

2.7 ADATKEZELÉSI SZABÁLYOK

Ezen utasítás hatálya alá tartozó engedélyek, igazolványok kiállításának feltétele az Adatkezelési tájékoztató megismerése, elfogadása.

Az adatkezelésre vonatkozó rendelkezéseket a „B” Függelék tartalmazza.

Felügyeleti igazolvány, Szolgálati megbízólevél, Belépési engedély, valamint a magángépjárművek Behajtási engedélyére vonatkozó engedélykérelmek esetében a MÁV Zrt.-n kívül minden szervezet vezetője vagy a kapcsolattartó, mint az utasítás hatálya alá tartozó igénylő, az igénylés benyújtásával egyidejűleg az alábbi nyilatkozatot köteles tenni:

„A MÁV Zrt. részére, engedély kiadása céljából mellékelten megküldött személyes adatok tekintetében az érintettek tájékoztatása megtörtént, az adatkezeléshez hozzájárulásukat megadták.”

A magáncélú fotó,- videó- és filmfelvétel készítési engedélyt igénylők a „B” Függelék szerinti nyilatkozatot kötelesek tenni.

3.0 FOGALMAK MEGHATÁROZÁSA

3.1 MÁV-CSOPORT

Ezen utasítás vonatkozásában: a MÁV Zrt. és a MÁV Zrt. konszolidációjába teljes körűen bevont leányvállalatai, valamint a MÁV Nosztalgia Kft.

3.2 FELÜGYELETI IGAZOLVÁNY

Fényképes, névre szóló, sorszámmal ellátott igazolvány, mely a MÁV Zrt. területére belépésre és általános jelleggel vagy az abban foglalt körben ellenőrzésre, intézkedésre jogosít.

3.3 SZOLGÁLATI MEGBÍZÓLEVÉL

Névre szóló, sorszámmal ellátott, arckép nélküli irat, mely a MÁV Zrt. adott területére biztosít belépési - a benne foglalt korlátozásokkal - ellenőrzési, vizsgálati, intézkedési jogokat.

3.4 BELÉPÉSI ENGEDÉLY

Névre szóló, személy azonosításra alkalmas, sorszámozott irat, mely feljogosít a MÁV Zrt. üzemi területére történő belépésre, tartózkodásra.

3.5 BEHAJTÁSI ENGEDÉLY

Gépjármű illetve a munkagép rendszámát és/vagy azonosító adatát tartalmazó sorszámozott irat, mely feljogosít a MÁV Zrt. üzemi területére történő behajtásra.

3.6 SZOLGÁLATI GÉPJÁRMŰ

A MÁV Zrt és a portfóliójába tartozó társaságoknál flottaszerződés keretében használt, vagy az egyes társaságok saját tulajdonában álló, olyan járművek, melyeket a munkáltatóval kötött megállapodás alapján:

- korlátlan személyi használatra, munkakörhöz rendelt,
- korlátozott személyi használatra, munkakörhöz rendelt,
- kizárólag hivatali célra használható, szervezethez rendelt.

3.7 ÜZEMI TERÜLET

A MÁV Zrt. tulajdonában, üzemeltetésében vagy használatában lévő – a vasútüzemi tevékenység biztonságos végzése érdekében – szabályozott módon igénybe vehető területek.

IGAZOLÁS

Névre szóló, a MÁV Zrt. üzemi területére belépésre, behajtásra jogosító irat, melyet Hálózathozzáfértési szerződés alapján a vállalkozó vasúti társaság állít ki.

3.8 IDEGEN MUNKAVÁLLALÓ

Az utasítás alkalmazása szempontjából idegen munkavállalónak minősül az a természetes személy, aki:

- a MÁV-csoport valamely társaságával munkaviszonyban áll, de a MÁV Zrt. üzemi területén a munkát nem a fennálló munkaviszonya alapján végzi,
- azon jogi személyiségű, vagy jogi személyiséggel nem rendelkező vállalkozások munkavállalója, aki a MÁV-csoportba tartozó társasággal kötött szerződés alapján munkavégzés céljából használja a MÁV Zrt. üzemi területét,
- a MÁV-csoportba tartozó társaságokkal szerződéses kapcsolatban nem áll, de a MÁV Zrt. üzemi területét munkavégzés céljából veszi igénybe.

3.9 IDEGEN SZEMÉLY

Minden olyan természetes személy, aki nem munkavégzés céljából kíván belépni a MÁV Zrt. üzemi területére, ide értve a magáncélú felvételkészítést is.

3.10 KAPCSOLATTARTÓ

A MÁV-csoportba tartozó társaság részéről szerződésben kijelölt, közreműködő munkavállaló.

4.0 AZ UTASÍTÁS LEÍRÁSA

4.1 FELÜGYELETI IGAZOLVÁNY, SZOLGÁLATI MEGBÍZÓLEVÉL KIÁLLÍTÁSÁNAK, HASZNÁLATÁNAK SZABÁLYAI

4.1.1 Felügyeleti igazolvány

Fényképes, névre szóló, sorszámmal ellátott igazolvány, mely a MÁV Zrt. területére belépésre és általános jelleggel vagy az abban foglalt körben ellenőrzésre, vizsgálatra és intézkedésre jogosít. (1. sz. melléklet)

4.1.2 Szolgálati megbízólevél

Névre szóló, sorszámmal ellátott, arckép nélküli irat, mely a MÁV Zrt. adott területére biztosít belépési jogot és az abban foglalt korlátozásokkal tulajdonosa ellenőrzést, vizsgálatot folytathat, intézkedést tehet.(2. sz. melléklet)

4.1.3 Igénylessel, kiállítással, használattal kapcsolatos eljárási rend

A Felügyeleti igazolvány valamint a Szolgálati megbízólevél a MÁV-csoport azon munkavállalói részére igényelhető, akik a munkaköri leírásukban előírt felügyeleti, ellenőrzési, vizsgálati, illetve intézkedési hatáskörrel, jogosultsággal rendelkeznek.

A Felügyeleti igazolvány és a Szolgálati megbízólevél utazásra nem jogosít.

Az igénylés írásban, a szolgálati hely szervezeti egység vezetője által történhet, melyben meg kell határozni a területi illetékességet és az ellenőrzési, vizsgálati, intézkedési hatáskört.

A Felügyeleti igazolvány valamint a Szolgálati megbízólevél visszavonásig érvényes, legfeljebb a tárgy év végéig állítható ki, évente hosszabbítani kell. Az érvényességi időt az iraton aláírással és bélyegző lenyomattal dokumentáltan kell feltüntetni.

Az érvényességi határidő hosszabbítására irányuló írásos kezdeményezést az igénylésre jogosult vezető tehet.

A Felügyeleti igazolvány valamint a Szolgálati megbízólevél kiállításával, nyilvántartásba vételével és érvényesítésével összefüggő feladatok ellátása a MÁV Zrt. Biztonsági igazgatóság hatáskörébe tartozik.

Az igénylést benyújtó szervezeti egység vezetőjének feladata

- Felügyeleti igazolvány, Szolgálati megbízólevél használatára való jogosultság vizsgálata,
- az igénylés írásbeli kérelemben történő benyújtása,
- az igazolványban, megbízólevélben szereplő adatok változásának bejelentése,
- éves érvényesítés kezdeményezése,
- jogosultság megszűnésekor az igazolvány kiállító szervnél történő leadásának biztosítása,

- elvesztés, elhagyás, eltulajdonítás vagy megsemmisülés esetén jegyzőkönyv felvétele, a felvett jegyzőkönyv megküldése a Biztonsági igazgatóságnak.
(Eltulajdonítás esetén a jegyzőkönyvhöz a rendőrségi feljelentést is csatolni kell)

A kiállítás iránti írásos kérelemnek tartalmaznia kell az alábbi adatokat:

- név
- munkáltató szervezeti egység megnevezése
- beosztás
- törzsszám
- ellenőrzési, vizsgálati és intézkedési jogosultság illetékessége, hatásköre.

A Biztonsági igazgatóság feladata

- az igazolványok, megbízólevelek írásbeli kérelemre történő kiállítása,
- éves érvényesítése,
- nyilvántartása,
- az érvénytelenné vált, illetve használatból kivont igazolványok, megbízólevelek selejtezése,
- elvesztett, elhagyott, eltulajdonított vagy megsemmisült igazolványok, megbízólevelek letiltása, intézkedés a MÁV Zrt. Értesítőjében való közzétételre.

A Felügyeleti igazolvány illetve a Szolgálati megbízólevél „Hivatalos feljegyzések” rovatába bejegyzést kizárólag a kiállító szervezet tehet.

A Felügyelet igazolványt, Szolgálati megbízólevelet a munkaviszony, illetve a jogosultság bármely okból történő megszűnésekor le kell adni az engedélyt kiállító szervezetnél.

4.2 BELÉPÉSI ENGEDÉLYEK

4.2.1 Általános szabályok

A MÁV Zrt. üzemi területére csak érvényes, személyre szóló belépési engedély vagy belépésre jogosító igazolvány, igazolás birtokában lehet belépni, illetve tartózkodni.

Nem kell Belépési engedélyt igényelnie a MÁV-csoport azon munkavállalójának, aki rendelkezik érvényes Felügyeleti igazolvánnyal vagy Szolgálati megbízólevéllel, továbbá a Hálózat-hozzáférési szerződés alapján kiállított Igazolás birtokosának.

A MÁV Zrt. üzemi területére belépésre jogosító - a MÁV-csoport társaságai által kiállított - igazolványok, iratok elfogadásának körét a Csoportirányítási Biztonsági Bizottság állásfoglalása alapján a MÁV Zrt. Biztonsági igazgatósága kiterjesztheti.

4.2.1.1 Belépési engedély igénylése

A Belépési engedély iránti kérelmet a Biztonsági igazgatóság engedély kiadására jogosult szervezetéhez kell írásban (papíralapon vagy elektronikus úton) benyújtani, legalább 5 munkanappal az üzemi területre tervezett belépés előtt.

A kérelem benyújtásának helyét, levelezési címét, elektronikus elérhetőségét a 18. sz. melléklet tartalmazza.

Azon személyek részére kell igényelni Belépési engedélyt akik:

- az üzemi területen, a MÁV-csoportba tartozó társaság tevékenységével összefüggő feladatot látnak el,
- a tevékenységük szorosan kapcsolódik a közszolgáltatáshoz vagy kiegészíti azt,
- az üzemi területen engedélyezett gazdasági tevékenységet folytatnak,
- valamely, a MÁV-csoportba tartozó társaság érdekében idegen munkavállalóként munkálatok elvégzésére érvényes szerződéssel rendelkeznek.

Engedélyt kell igényelni továbbá:

- olyan idegen munkavállaló részére, aki valamely, a MÁV-csoportba tartozó társasággal szerződéses jogviszonyban nem áll, de a munkavégzéshez szükséges az üzemi terület igénybevétele,
- azon természetes személynek, aki érvényes Regisztrációs igazolvánnyal rendelkezik és kérelme alapján a magáncélú felvételkedzés részben vagy egészben a MÁV Zrt. üzemi területén történik.

4.2.1.2 Belépési engedély kiadása

Az engedélyek elbírálására és kiadására a MÁV Zrt. Biztonsági igazgatóság központi irányítási szervezete jogosult:

- országos hatáskörrel,
- több területi igazgatóság területére,
- az egyes igazgatóságok területére vonatkozóan az engedély kiadását magához vonhatja.

A MÁV Zrt. Biztonsági igazgatóság területi szervezete saját illetékességi területére jogosult engedély kiadására.

A Belépési engedély kiadásának feltétele a munkavédelmi oktatáson való részvétel igazolása. Munkavédelmi oktatás hiányában csak a megfelelő munkavédelmi feltételeket biztosító szakfelügyelet, kíséző jelenléte mellett engedélyezhető az eseti belépés, benntartózkodás.

Eseti Belépési engedély kiadására jogosult továbbá a területi végrehajtó szolgálati egység vezetője az alábbi feltételek együttes fennállása esetén:

- saját illetékességi területén belül,
- eseti jelleggel, ha az üzemi terület igénybevétele nem haladja meg a 72 óra időtartamot,

- ha a belépést, a területen történő munkavégzést ezen utasítás rendelkezései nem tiltják vagy korlátozzák.

Az így kiadott eseti engedélyekről – a kiadást követően haladéktalanul – elektronikus úton tájékoztatni kell a területileg illetékes Vasútbiztonságot.

4.2.1.3 Belépési engedély kiadásának megtagadása, feltételekhez kötése

A MÁV Zrt. Biztonsági igazgatósága a Belépési engedélyt nem állítja ki, ha:

- nincs jogcím a MÁV Zrt. üzemi területén történő tartózkodásra, vagy az nem megfelelő,
- a munkavégzés az adott helyen lehetetlen vagy az nem biztonságos,
- ha a kérelmező felszólításra sem csatolja az engedély kiállításához szükséges dokumentumokat.

A MÁV Zrt. Biztonsági igazgatósága a Belépési engedélyt kiállítását feltételhez kötheti, ha az igénylő:

- a létfontosságú rendszerek és létesítmények azonosításáról, kijelöléséről és védelméről szóló jogszabály alapján a MÁV Zrt. kijelölt létfontosságú létesítményébe, területére (kritikus infrastruktúra) kéri a belépést,
- az Egységes Őrzés-védelmi rendszerbe bevont pályaudvar, állomás üzemi területére kíván belépni,
- ha belépés, benttartózkodás kiemelt biztonsági kockázatot jelent.

4.2.1.4 Belépési engedély hitelesítése, módosítása és nyilvántartása

Az engedélyt a kiállító szervezet vezetőjének vagy a vezető által arra felhatalmazott személynek az aláírásával és bélyegző lenyomatával kell hitelesíteni.

Amennyiben az engedélyen szereplő adatok bármelyike megváltozik, a változás tényéről 5 munkanapon belül írásban értesíteni kell az engedélyt kiállító szervezetet. A kiállító szervezet az új engedély kiadásával egy időben az érvénytelenné vált engedélyt bevonja.

A kiállító szervezet a Belépési engedélyeket – az érvényesség lejártát követően – a hatályos iratkezelési szabályzat szerint kezeli.

4.2.1.5 Belépési engedély ellenőrzése

A kiadott engedélyeket - és az engedélyben meghatározott személyi azonosító iratot - az engedély birtokosa az üzemi területen való tartózkodás ideje alatt köteles magánál tartani, és ellenőrzéskor azt felmutatni.

A belépési-, tartózkodási- és felvétel készítési jogosultságot, továbbá a munkavégzési-, közlekedési-, valamint technológiai előírások betartását a MÁV Zrt. Biztonsági igazgatóság ellenőrizheti.

Ellenőrzési jogosultság illeti meg továbbá:

- idegen munkavállalók esetében a szerződésben megjelölt, ellenőrzési jogkörrel rendelkezőket,
- azt a munkavállalót, aki az üzemi területért való felelősségét más, hatályos utasítás vagy munkaköri leírása alapján gyakorolja,
- a MÁV Zrt. üzemi területén az őrzési, járőrözési feladatokat ellátó fegyveres biztonsági őröket és vagyonőröket is.

4.2.1.6 Belépési engedély felfüggesztése, visszavonása

Az ellenőrzésre jogosultak kötelesek intézkedni a munkavégzés azonnali felfüggesztéséről, ha:

- a biztonsági intézkedések betartásának hiánya a MÁV Zrt. munkavállalóit, ügyfeleit, közvetlenül veszélyezteti,
- az engedélyes tevékenysége a vasúti közlekedés biztonságát, vagy a vagyonbiztonságot veszélyezteti,
- az engedélyt jogosulatlanul használják, átruházzák, meghamisítják.

Az engedély – munkavégzés felfüggesztésével – visszavonható, ha:

- az engedélyes a helyszínen az engedélyt nem tudja bemutatni az ellenőrzést végző személynek,
- a munkavégzés (tartalma, helyszíne, időtartama) a kiadott engedélyben foglaltaktól eltér.

Az ellenőrzést végző a felfüggesztésről jegyzőkönyvet vesz fel, melyet legkésőbb az ellenőrzést követő munkanapon meg kell küldeni a szerződéskötő (kapcsolattartó) szervezetnek illetve vasútvállalatnak.

Újabb engedély nem adható ki, ha a felfüggesztés az engedélyt birtokló vasúti közlekedés biztonságát veszélyeztető szándékos magatartásával hozható összefüggésbe.

4.2.2 Belépési engedély MÁV Zrt. munkavállalója részére

Sorszámmal ellátott, a munkavállaló nevét és beosztását tartalmazó, visszavonásig érvényes kártya, amely a belépéssel, üzemi területen történő tartózkodással kapcsolatos jogosultságokat, korlátozásokat tartalmaz. (3. sz. melléklet)

4.2.3 Belépési engedély MÁV-csoportba tartozó társaság munkavállalója részére

Sorszámmal ellátott, a munkavállaló nevét és beosztását és a MÁV-csoportba tartozó társaság megnevezését tartalmazó, visszavonásig érvényes kártya, mely a belépéssel, üzemi területen történő tartózkodással kapcsolatos jogosultságokat, korlátozásokat tartalmaz. (4. sz. melléklet)

4.2.4 munkavállalója részére

Sorszámmal ellátott, határozott időre szóló, a munkavállaló nevét, beosztását és személyi azonosítására alkalmas igazolvány számát, továbbá a társaság megnevezését tartalmazó kártya, mely a belépéssel, üzemi területen történő tartózkodással kapcsolatos jogosultságokat, korlátozásokat tartalmaz. (5. sz. melléklet)

4.2.4.1 A Belépési engedélyek kiállításával kapcsolatos eljárásrend a MÁV Zrt., a MÁV-csoport társasága valamint MÁV Zrt. kisebbségi portfóliójába tartozó társaság munkavállalója esetén

Az igénylést benyújtó szervezeti egység vezetőjének feladata

- az engedélyre való jogosultság vizsgálata,
- az igénylés írásbeli kérelemben és elektronikusan szerkeszthető formában történő benyújtása,
- a 2.7 pontban meghatározott adatkezelési nyilatkozat megtétele,
- az engedélyen szereplő adatok változásának bejelentése,
- elvesztés, elhagyás, eltulajdonítás vagy megsemmisülés esetén bejelentési kötelezettség a kiállító szervezet felé,
- munkavállaló részére kiállított engedélyt a munkaviszony megszűnésekor le kell adni az engedélyt kiállító szervezetnek.

Az engedély iránti kérelemnek tartalmaznia kell az alábbi adatokat:

- név,
- szolgálati hely,
- beosztás,
- törzsszám/személyigazolvány szám
- a használat területi korlátozása.

A Biztonsági igazgatóság feladata

- a kérelem kötelező tartalmi elemei meglétének vizsgálata,
- az engedélyek írásbeli kérelemre történő kiállítása,
- nyilvántartása,
- az érvénytelenné vált, illetve használatból kivont engedélyek selejtezése.

4.2.5 Belépési engedély munkavégzéshez idegen munkavállaló részére

Sorszámozott, határozott időtartamra, legfeljebb a tárgyév december 31-ig érvényes engedély, mely a belépésre jogosult nevét és fényképes, személyazonosításra alkalmas igazolványának számát, munkáltató megnevezését, valamint a munkavégzés célját és helyét tartalmazza. Az üzemi területen történő tartózkodással kapcsolatos jogosultságokat, korlátozásokat tartalmazhat. (6. sz. melléklet)

Amennyiben egy munkaterületen, egy időben azonos célú munkát végez több személy (minimum 3 fő), akkor részükre Csoportos belépési engedély is kiállítható. Csoportos engedélyen minden munkavállaló nevét és személyazonosításra alkalmas igazolványának számát fel kell tüntetni. (7. sz. melléklet)

4.2.5.1 Kiállítással, használattal kapcsolatos eljárási rend

Az idegen munkavállalók belépési engedélyének kérelmezése, engedélyezése, használata során is irányadóak, betartandók a 4.2.1 pontban meghatározott általános belépés engedélyezési szabályok.

Az engedélykérési kötelezettségről, engedélykérési eljárás módjáról az idegen felet a szerződéskötéskor a MÁV-csoportba tartozó társaság képviselőjében eljáró szervezet, illetve az idegen féllel kapcsolattartásra a szerződésben kijelölt munkavállaló köteles tájékoztatni. A szerződésben minden esetben fel kell hívni a szerződő felek figyelmét ezen utasítás előírásaira.

A MÁV Zrt. részéről kapcsolattartó személyt a szerződésben akkor is meg kell határozni, ha a területen végzendő munkára a szerződést nem a MÁV-csoportba tartozó valamely társasága köti a vállalkozóval.

A szerződésekben meghatározott kapcsolattartó illetve a szerződő - a MÁV-csoportba tartozó valamely társaság - szervezeti egysége jogosult az idegen munkavállaló részére Belépési engedély kérelmet benyújtani.

Kivételes esetben, amikor az üzemi területre történő belépés nem a MÁV-csoportba tartozó valamely társaság érdekében történik, de a belépés, munkavégzés - közműérintettség, szolgalmi jog biztosítása miatt, vagy egyéb okból - elkerülhetetlen a belépési engedély kiadásának nem feltétele a kapcsolattartó. Ezen esetekben a belépést igénylő csatolni köteles a vasúti infrastruktúra üzemeltetéséért felelős, illetékes területi szervezet írásos hozzájáruló nyilatkozatát.

Az engedély iránti kérelemnek tartalmaznia kell az alábbi adatokat:

- név,
- fényképes, személyazonosításra alkalmas igazolvány számát,
- munkáltató megnevezése,
- konkrét munkavégzés tartalma, helyszíne, időtartama.

A fenti adatokat elektronikusan szerkeszthető formában is meg kell küldeni.

A kérelemhez csatolni kell:

- a munkavédelmi oktatást igazoló dokumentum másolatát,
- a 2.7 pontban meghatározott adatkezelési nyilatkozatot.

Engedély kiállításához szükséges adatok, dokumentumok hiánya esetén a kérelmezőt hiánypótlásra kell felszólítani. Amennyiben a hiánypótlás felszólításra sem történik meg az engedély nem állítható ki.

A belépési engedély kizárólag az engedélyen feltüntetett munkavégzési céllal, helyszínre és időszakban jogosít belépésre.

Az engedély érvényessége – tárgyéven belül – a benyújtáskor elfogadott feltételekkel indokolt esetben meghosszabbítható. A meghosszabbítást a kapcsolattartó kezdeményezheti az engedélyt eredetileg kiadó szervezeténél.

Indokolt esetben a belépés illetve az üzemi területen történő tartózkodás, munkavégzés, kíséző jelenlétéhez, vagy szakfelügyelethez köthető.

Amennyiben a munkavégzéshez szakfelügyelet is szükséges, annak megrendeléséről az érintett szakszolgálat(ok) előzetes megkeresése alapján a kérelmet benyújtó köteles gondoskodni.

4.2.6 Vállalkozó vasúti társaság belépési Igazolás

Az Igazolást a Hálózat-hozzáférési szerződéssel rendelkező vállalkozó vasúti társaság állítja ki a saját vagy a vele szerződésben lévő társaságok munkavállalói/személyzete részére.

Az Igazolás kizárólag fényképes, személyazonosításra alkalmas okmánnyal együtt érvényes, melynek számát az Igazoláson fel kell tüntetni.

A vállalkozó vasúti társaság az Igazoláson meghatározott természetes személyen keresztül jogosult a hálózat-hozzáférési szerződésében szereplő jogait gyakorolni és köteles az abban megfogalmazott kötelezettségeit betartatni. A vállalkozó vasúti társaság az Igazoláson szereplő természetes személy munkájáért, vasúti területen történő jogszerű tartózkodásáért felelősséggel tartozik.

Az Igazolás formáját, kiállítási módját, használatának, nyilvántartásának rendjét és az ellenőrzéssel kapcsolatos jogosultságokat a Hálózat-hozzáférési szerződésben szabályozni kell.

A MÁV Zrt. üzemi területén történő tartózkodás ideje alatt az Igazolás birtokosa az Igazolást köteles magánál tartani.

A MÁV Zrt. az üzemi területén a 4.2.1.5 pontokban meghatározottak szerint az Igazolás meglétét ellenőrizheti.

Az Igazolás mintáját a 8. sz. melléklet tartalmazza.

4.3 BEHAJTÁSI ENGEDÉLYEK

4.3.1 Általános szabályok

A MÁV Zrt. üzemi területére csak az hajthat be, aki rendelkezik a járműre kiadott érvényes behajtási engedéllyel, továbbá a járművezető és a járműben tartózkodó személyek részére kiadott belépésre jogosító igazolvánnyal, engedéllyel vagy igazolással.

Az üzemi terület igénybevétele során a Behajtási engedélyt jól látható helyen és a rendszám/azonosító ellenőrzésére alkalmas módon kell elhelyezni.

A behajtási engedély a MÁV Zrt. kijelölt és kialakított parkolóiban parkolás céljára nem vehető igénybe. A kijelölt és kialakított parkolókban parkolni csak a gépjárműre kiadott parkolási engedéllyel lehet.

4.3.1.1 Behajtási engedély igénylése

Behajtási engedélyt kell igényelni minden olyan járműre, mellyel a MÁV Zrt. üzemi területét igénybe kívánják venni.

Egy személy egy magángépjárműre igényelhet Behajtási engedélyt, illetve egy forgalmi rendszámra egy engedély adható ki.

A Behajtási engedély iránti kérelmet a Biztonsági igazgatóság engedélykiadásra jogosult szervezetéhez kell írásban (papíralapon vagy elektronikus úton) benyújtani.

A kérelem benyújtásának helyét, levelezési címét, elektronikus elérhetőségét a 18. sz. melléklet tartalmazza.

4.3.1.2 Behajtási engedély kiadása

Az engedélyek elbírálására és kiadására a MÁV Zrt. Biztonsági igazgatóság központi irányítási szervezete jogosult:

- országos hatáskörrel,
- több területi igazgatóság területére, illetve
- az egyes igazgatóságok területére vonatkozóan az engedély kiadását magához vonhatja.

MÁV Zrt. Biztonsági igazgatóság területi szervezete saját illetékességi területére jogosult engedély kiadására.

4.3.1.3 Behajtási engedély kiadásának megtagadása, feltételekhez kötése

A MÁV Zrt. Biztonsági igazgatósága a Behajtási engedélyt nem állítja ki, ha:

- nincs jogcím a behajtásra, vagy az nem megfelelő,
- a behajtás az adott helyre lehetetlen vagy az nem biztonságos,
- ha a kérelmező hiánypótlásra történő felszólítást követően sem adja meg az engedély kiállításához szükséges adatokat.

A MÁV Zrt. Biztonsági igazgatósága a Behajtási engedély kiállítását feltételhez kötheti, ha az igénylő:

- a létfontosságú rendszerek és létesítmények azonosításáról, kijelöléséről és védelméről szóló jogszabály által érintett területre kéri a behajtást,
- az Egységes őrzés-védelmi rendszerbe bevont pályaudvar, állomás üzemi területére kíván behajtani,
- ha a gépjárművel történő behajtás kiemelt biztonsági kockázatot jelent.

4.3.1.4 Behajtási engedély hitelesítése, módosítása és nyilvántartása

Az engedélyt a kiállító szervezet vezetője vagy a vezető által arra felhatalmazott személy aláírásával és az alkalmazott bélyegző lenyomatával kell hitelesíteni.

Amennyiben az engedélyen szereplő adatok bármelyike megváltozik, a változás tényéről 5 munkanapon belül írásban értesíteni kell az engedélyt kiállító szervezetet. A kiállító szervezet az új engedély kiadásával egy időben az előzőt érvényteleníti és bevonja.

A kiállító szervezet a Behajtási engedélyeket az érvényesség lejártát követően a hatályos iratkezelési szabályzat szerint kezeli.

4.3.1.5 Behajtási engedély ellenőrzése

A behajtási jogosultságot, továbbá munkavégzési-, közlekedési-, technológiai előírások betartását a MÁV Zrt. Biztonsági igazgatóság ellenőrzésre jogosult munkavállalói a Társaság területén bármikor jogosultak ellenőrizni.

Ellenőrzési jogosultság illeti meg továbbá:

- a MÁV Zrt. üzemi területein az őrzési, járőrözési feladatokat ellátó fegyveres biztonsági őröket és vagyonőröket,
- idegen munkavállalók munkavégzés célú behajtása esetében a konkrét munkavégzésre irányuló szerződésben megjelölt, ellenőrzési jogkörrel rendelkező munkavállalót,
- azt a munkavállalót, aki az üzemi területért való felelősségét más, hatályos utasítás vagy munkaköri leírása alapján gyakorolja.

4.3.1.6 Behajtási engedély felfüggesztése, visszavonása

Az ellenőrzésre jogosultak kötelesek intézkedni a Behajtási engedély azonnali felfüggesztéséről, ha:

- az engedélyt jogosulatlanul használják, átruházzák, meghamisítják, érvényessége lejárt, vagy nem az adott területre érvényes,
- a biztonsági intézkedések betartásának hiánya a Társaság munkavállalóit, ügyfeleit, közvetlenül veszélyezteti,
- az engedélyes tevékenysége a vasúti közlekedés biztonságát, vagy a vagyonbiztonságot veszélyezteti.

Az engedély visszavonható, ha az engedélyes:

- az engedélyt a helyszínen nem tudja bemutatni az ellenőrzést végző személynek,
- idegen munkavállaló járművével a munkavégzést nem az engedélyben szereplő helyen és időben végzi.

Az ellenőrzést végző a felfüggesztésről jegyzőkönyvet vesz fel, melyet legkésőbb az ellenőrzést követő munkanapon meg kell küldeni a szerződéskötő (kapcsolattartó) szervezetnek illetve vasútvállalatnak.

Újabb engedély nem adható ki, ha a felfüggesztés az engedélyt birtokló vasúti közlekedés biztonságát veszélyeztető szándékos magatartásával hozható összefüggésbe

4.3.2 Behajtási engedély a MÁV Zrt. szolgálati gépjárművére

Sorszámmal ellátott, határozott időtartamra, legfeljebb tárgyév december 31.-ig érvényes, a szolgálati gépjármű forgalmi rendszámát tartalmazó engedély, amely a MÁV Zrt. valamennyi – külön korlátozás alá nem eső – üzemi területére behajtásra jogosít. (9. sz. melléklet)

A vasúti üzemi tevékenység biztonságos ellátása érdekében a MÁV Zrt. szolgálati gépjárműveinek az egész hálózatra érvényes Behajtási engedéllyel kell rendelkezni.

A MÁV Zrt. szolgálati gépjárműveire a flottakezeléssel megbízott szervezet feladata megrendelni és biztosítani Behajtási engedélyeket.
Az éves igénylést – a gépjárművek adataival – megelőző év október 15. napjáig küldi meg elektronikus formában a Biztonsági igazgatóság kiállításra jogosult szervezeti egységének.

Az elkészített éves engedélyeket a kiállító az érvényességet megelőző év december 15. napjáig dokumentáltan átadja a flottakezelőnek.
A szolgálati gépjármű használatában év közben bekövetkezett változásokat, új igényléseket 10 munkanappal az üzemi terület igénybevitelét megelőzően kell benyújtani a kiállító szervezetéhez.

Elvesztés, elhagyás, eltulajdonítás, esetleges megsemmisülés esetén, új Behajtási engedélyt írásban – külön indoklással – a kiállító szervezettől kell igényelni.

4.3.3 Behajtási engedély a MÁV-csoportba tartozó társaság szolgálati gépjárművére

Sorszámmal ellátott, határozott időtartamra, legfeljebb tárgyév december 31-ig érvényes, a szolgálati gépjármű forgalmi rendszámát és a cég megnevezését tartalmazó engedély, amely a MÁV Zrt. valamennyi – külön korlátozás alá nem eső – üzemi területére behajtásra jogosít. (10. sz. melléklet)

Az éves igénylést – a gépjárművek adataival – megelőzően október 15. napjáig kell megküldeni elektronikus formában a Biztonsági igazgatóság kiállításra jogosult szervezeti egységének.

Az elkészített éves engedélyeket a kiállító minden év december 15. napjáig dokumentáltan átadja a flottakezelőnek.

A MÁV-csoportba tartozó társaság szolgálati gépjárműveire a flottakezeléssel megbízott szervezet jogosult megrendelni és biztosítani Behajtási engedélyeket.
További szolgálati gépjárművek vonatkozásában a gépjárművet üzemeltető társaság adott szervezeti egységének vezetője nyújthat be engedély iránti kérelmet.

A szolgálati gépjármű használatában év közben bekövetkezett változásokat, új igényléseket 10 munkanappal az üzemi terület igénybevitelét megelőzően kell benyújtani a kiállító szervezetéhez.

Elvesztés, elhagyás, eltulajdonítás, esetleges megsemmisülés esetén, új Behajtási engedélyt írásban - külön indoklással - a kiállító szervezettől lehet igényelni.

4.3.4 Behajtási engedély munkavállalók magántulajdonú, szolgálati céllal használt gépjárművére

Behajtási engedély munkavállalók magántulajdonú, szolgálati céllal használt gépjárművére
Sorszámmal ellátott, határozott időtartamra, legfeljebb tárgyév december 31-ig érvényes – a gépjármű forgalmi rendszámát tartalmazó – engedély, mely országos vagy területi hatállyal igényelhető. (11. sz. melléklet)

Munkavállaló által szolgálati célból használt magángépjárműre Behajtási engedély kérelmet kizárólag a munkavállaló szervezeti egységének vezetője igényelhet, írásbeli indoklással.

Egy személy vonatkozásában, egy magángépjárműre adható ki szolgálati célú Behajtási engedély.

4.3.4.1 Szolgálati célú Behajtási engedélyek kiállításával kapcsolatos eljárási rend

Az igénylést benyújtó szervezeti egység vezetőjének feladata

- az engedély használatára való jogosultság vizsgálata,
- az igénylés írásbeli kérelemben történő benyújtása,
- az engedélyen szereplő adatok változásának bejelentése,
- elvesztés, elhagyás, eltulajdonítás vagy megsemmisülés esetén bejelentési kötelezettség a kiállító szervezet felé,
- munkavállaló részére kiállított engedélyt a munkaviszony megszűnésekor le kell adni az engedélyt kiállító szervezetnek.

Az engedély iránti kérelemnek tartalmaznia kell az alábbi adatokat:

- forgalmi rendszám,
- jármű típus,
- szolgálati hely.

Magángépjárműre történő igénylésnek továbbá tartalmaznia kell:

- járművezető neve,
- fényképes, személyazonosításra alkalmas igazolvány száma,
- elérhetőség (telefonszám, e-mail cím),
- a szolgálati célú indokoltság megjelölése.

A Biztonsági igazgatóság feladata

- a kérelem kötelező tartalmi elemei meglétének vizsgálata,
- az engedélyek írásbeli kérelemre történő kiállítása,
- nyilvántartása,
- az érvénytelenné vált, illetve használatból kivont engedélyek selejtezése.

4.3.5 Idegen munkavállaló behajtási engedélye

A munkavégzés helyére és időtartamára kiadott - a gépjármű forgalmi rendszámát, munkagép azonosító jelét tartalmazó - engedély, mely az idegen munkavállaló részére kiadott, belépési engedéllyel együtt érvényes. (12. sz. melléklet)

4.3.5.1 Kiállítással, használattal kapcsolatos eljárási rend

Az idegen munkavállalók behajtási engedély iránti igényét írásban a munkavégzés helye szerinti illetékes Területi vasútbiztonsághoz kell benyújtani.

A Biztonsági igazgatóság területi szervezete kizárólag az illetékességi hatáskörébe tartozó területi igazgatóságra ad ki Behajtási engedélyt.

A Biztonsági igazgatóság központi irányítási szervezetéhez kell benyújtani a kérelmet országos, valamint egynél több területi igazgatóságra kiterjedő munkavégzés esetén.

A behajtási igényt a gépjármű/munkagép típusa, rendszáma/azonosítója, üzemtartója, behajtás, munkavégzés helye adatok megadásával a munkavégzés célú belépési engedély kérelemmel együtt kell benyújtani. Idegen munkavállaló érvényes belépési engedélyéhez utólagosan is igényelhető behajtási engedély.

Az igénylést benyújtó feladata

- az engedély használatára való indokoltság és jogosultság vizsgálata,
- az igénylés írásbeli kérelemben történő benyújtása,
- az engedélyen szereplő adatok változásának bejelentése,
- elvesztés, elhagyás, eltulajdonítás vagy megsemmisülés esetén bejelentési kötelezettség a kiállító szervezet felé.

Az engedély iránti kérelemnek tartalmaznia kell az alábbi adatokat:

- forgalmi rendszám, munkagép-azonosító adatai
- jármű típus,
- a munkavégzés megjelölése, időtartama.

A Biztonsági igazgatóság feladata

- a kérelem kötelező tartalmi elemei meglétének vizsgálata,
- az engedélyek írásbeli kérelemre történő kiállítása,
- nyilvántartása,
- az érvénytelenné vált, illetve használatból kivont engedélyek selejtezése.

A szerződésekben meghatározott kapcsolattartó illetve a szerződő szervezeti egység jogosult az idegen munkavállaló részére Behajtási engedély kérelmet benyújtani. Kivételes esetben, amikor az üzemi területre történő behajtás nem a MÁV Zrt. vagy a portfóliójába tartozó valamely társaság érdekében történik, de a behajtás – közműérintettség, szolgalmi jog biztosítása miatt, vagy egyéb okból – elkerülhetetlen a Behajtási engedély kiadásának nem feltétele a kapcsolattartó. Ezen esetekben az engedélyt igénylő csatolni köteles az vasúti infrastruktúra üzemeltetéséért felelős, illetékes területi szervezet írásos hozzájáruló nyilatkozatát.

4.4 A MAGÁNCÉLÚ FOTÓ-, VIDEO- ÉS FILMFELVÉTELEK KÉSZÍTÉSÉRE VONATKOZÓ RENDELKEZÉSEK

4.4.1 Általános szabályok

A MÁV Zrt. üzemi területére magáncélú fotó-, videó- és filmfelvétel készítése céljából csak – a jelen utasításban szabályozott módon – személyre szóló Belépési engedéllyel és érvényes Regisztrációs igazolvánnyal lehet belépni, illetve tartózkodni.

A Belépési és magáncélú felvét elkészítési engedély kiadásnak előfeltétele a regisztráció, valamint az Adatkezelési tájékoztató („B” függelék) elfogadása.

Regisztrációt és engedély kiadását felnőtt korú kérelmezhet, amennyiben az igénylő gyermek vagy fiatal korú a felvét elkészítéshez felnőtt korú kísérete kötelező. A kísérő adatait (név, személyi azonosításra alkalmas igazolvány szám) a kérelemben fel kell tüntetni.

4.4.1.1 Belépési és magáncélú felvét elkészítési engedély kiadásának megtagadása, feltételekhez kötése

A MÁV Zrt. Biztonsági igazgatósága az engedélyt nem állítja ki, ha:

- a kérelmező nem rendelkezik érvényes Regisztrációs igazolvánnyal,
- a területileg érintett szervezeti egység a hozzájárulást megtagadta,
- a felvét elkészítés az adott helyen lehetetlen vagy az nem biztonságos,
- a kérelmező felszólításra sem csatolja az engedély kiállításához szükséges dokumentumokat,
- a környezeti károk, balesetek területeire a káresemény következményeinek elhárításáig,
- kegyeleti okok miatt zárolt területekre.

A MÁV Zrt. Biztonsági igazgatósága a Belépési és magáncélú felvét elkészítési engedély kiállítását feltételhez kötheti, ha az igénylő:

- a létfontosságú rendszerek és létesítmények azonosításáról, kijelöléséről és védelméről szóló jogszabály szerinti, a MÁV Zrt. kijelölt létfontosságú létesítményeibe (kritikus infrastruktúra) kéri az engedélyt,
- az Egységes őrzés-védelmi rendszerbe bevont pályaudvarok és állomások üzemi területeire kíván belépni,
- ha a belépés, benttartózkodás kiemelt biztonsági kockázatot jelent.

4.4.2 Regisztrációs igazolvány belépési és felvét el-készítési engedélyhez

A Belépési és magáncélú felvét elkészítési engedély kiadásához szükséges Regisztrációs igazolványt (13. sz. melléklet) írásban kell igényelni (14. sz. melléklet) a Biztonsági igazgatóság központi irányítási szervezetétől.

A központi irányítási szervezet a regisztráció során a kérelmező nevét, fényképes, személyazonosításra alkalmas igazolványának számát, lakcímét, születési idejét, helyét, – gyermek vagy fiatal korú kérelmező esetén a kísérőjének nevét és személyazonosításra alkalmas igazolványának számát is – a nyilvántartásban rögzíti, azaz a regisztráció során a kérelmező regisztrációs igazolványt kap.

A regisztrációs igazolvány érvényességi ideje 5 év, megadásának feltétele a kérelmező által megfizetett regisztrációs díj.

A Regisztrációs igazolvány kiadásának előfeltétele:

- a munkavédelmi oktatás teljesítésének igazolása,
- az igénylő által aláírt Adatkezelési tájékoztató („B” függelék),
- az éves regisztrációs díj befizetésének igazolása.

4.4.3 Belépési és magáncélú felvételt készítői engedély

A tényleges felvételt készítéshez Belépési és magáncélú felvételt készítői engedély (15. sz. melléklet) a Biztonsági igazgatóság illetékes területi szervezeténél igényelhető.

A Belépési és magáncélú felvételt készítői engedély kizárólag személyre szólóan állítható ki, meghatározott területre, a kiadástól számított legfeljebb 1 hónapig érvényes.

A engedély kiadásához szükséges:

- a kérelem (16. sz. melléklet), melynek tartalmaznia kell a kérelmező illetve a felvételt készítő végző személy adatait, a felvételt készítő pontos helyét és idejét,
- a kérelmező személy által beszerzett, a tervezett felvételt készítői helyszín területi egység vezetőjének írásos hozzájáruló nyilatkozata (17. sz. melléklet),
- Regisztrációs igazolvány bemutatása,
- az éves regisztrációs díj befizetésének igazolása.

A kérelmet a tervezett felvételt készítés előtt legalább 10 munkanappal kell benyújtani.

A felvételt készítő helye szerinti szervezeti (szolgálati) egység – indokolt esetben – a helyi viszonyokra vonatkozó ismeretekkel köteles kiegészíteni az általános munkavédelmi oktatást, amennyiben az engedély kiadását kísérő jelenlétéhez köti, gondoskodik a kísérő személyéről.

4.4.4 A kereskedelmi, nem magáncélú fotó-, videó- és filmfelvételek készítése

A részletes szabályozást a mindenkor hatályos, az „Üzleti célú filmfelvételekkel kapcsolatos szolgáltatások engedélyezéséről és szabályozásáról” szóló EVIG utasítás tartalmazza.

A kereskedelmi célú fotó-, videó- és filmfelvétel készítésének engedélyezése a Kommunikációs igazgatóság jog- és hatásköre.

Az engedélyek kiadása előtt indokolt esetben Biztonsági igazgatóság biztonságszakmai véleményének beszerzése szükséges.

4.4.5 Újságírók belépése a MÁV Zrt. területére

„A MÁV Zrt. külső kommunikációs tevékenységéről és a csoportszintű külső kommunikáció elveiről” szóló mindenkor hatályos utasítás tartalmazza a média által igényelt, a MÁV-csoport tájékoztatási körébe eső, kifejezetten a hírszolgáltatáshoz kapcsolódó belépési, forgatási, fotózási engedély kiadásának rendjét.

Média képviselő belépésre, felvételt készítésére vonatkozó kérelemének elbírálása a Kommunikációs igazgatóság hatásköre.

Az engedélyek kiadása előtt indokolt esetben Biztonsági igazgatóság biztonságszakmai véleményének beszerzése szükséges.

5.0 HIVATKOZÁSOK, MÓDOSÍTÁSOK, HATÁLYON KÍVÜL HELYEZÉSEK

5.1 Hivatkozott jogszabályok, szabályozások

- 2005. évi CLXXXIII. törvény a vasúti közlekedésről
- 2011. évi CXII. törvény az információs önrendelkezési jogról és az információszabadságról
- 2012. évi II. törvény a szabálysértésekről, a szabálysértési eljárásról és a szabálysértési nyilvántartási rendszerről
- 2012. évi CLXVI. törvény 2012. évi CLXVI. törvény a létfontosságú rendszerek és létesítmények azonosításáról, kijelöléséről és védelméről valamint a végrehajtásáról szóló 65/2013. (III. 8.) Korm. rendelet
- 1/1975 (II. 5) KPM-BM együttes rendelet a közúti közlekedés szabályairól
- Üzleti célú filmfelvételekkel kapcsolatos szolgáltatások engedélyezéséről és szabályozásáról szóló 41/2012. (MÁV Ért.18)
- A MÁV Zrt. külső kommunikációs tevékenységéről és a csoportszintű külső kommunikáció elveiről szóló 14/2015. (IV. 24. MÁV Ért. 6.) EVIG sz. utasítással módosított 5/2010. (MÁV Ért. 2.) EVIG számú utasítás
- A vasúti utazási és felügyeleti igazolvány, valamint a Felügyeleti igazolvány2 kiadásának és használatának rendjéről kiadott 22/2013. (MÁV. Ért. 10.) számú Biztonság - elnök-vezérigazgatói utasítás
- A vasúti pálya és tartozékaival (távközlés, biztosítóberendezés, felsővezeték), a rakterületekkel, a gépi rakodási engedélyekkel kapcsolatos felügyeleti, karbantartási, szerződéskötési, engedély kiadási, és a teljesítést követő teljesítés igazolás és elszámolás általános eljárásainak meghatározása, valamint új vasúti pálya és tartozékai létesítésének belső szabályozása a vasúti közlekedésről szóló 2005. évi CLXXXIII. törvény (továbbiakban: Vtv.) alapján. 2/2015. (I. 15. MÁV Ért. 1.) ÁVIGH sz. utasítás
- 47/2015. (XII. 4. MÁV Ért. 20.) EVIG sz. utasítás A MÁV Zrt. Munkavédelmi Szabályzata
- 39/2015. (X. 02. MÁV Ért. 17.) EVIG utasítás A MÁV Zrt. Adatvédelmi és Adatbiztonsági Szabályzatáról

5.2 AZ UTASÍTÁS HATÁLYBA LÉPÉSÉVEL EGYIDEJÚLEG HATÁLYÁT VESZTI

- 45/2012. (MÁV. Ért. 21.) EBK Főosztály - Elnök-vezérigazgatói utasítás
Az idegen személyek MÁV Zrt. területén történő tartózkodásának, magáncélú fényképfelvétel készítésének, engedélyezésének, a külső vállalkozók MÁV Zrt. területén történő munkavégzésének munkavédelmi feltételeiről és engedélyezésének rendjéről.
- 11/2010. (MÁV. Ért. 5.) Jog - Elnök-vezérigazgatói utasítás
A felügyeleti igazolványok, szolgálati megbízólevelek, belépési engedélyek és igazolások használatáról és kiadásának rendjéről szóló 29/2006./IV.30./MÁV Ért. 18./EVIG. számú Elnök-

vezérigazgatói utasítás 2. számú módosítása (egységes szerkezetbe foglalva).

6.0 HATÁLYBA LÉPTETŐ RENDELKEZÉS

Az utasítás a MÁV csoport vonatkozásában, a MÁV Értesítőben történő közzétételt követő napon, a MÁV Nosztalgia Kft. esetében pedig a taggyűlési határozat meghozatalát követő napon lép hatályba.

7.0 MELLÉKLETEK JEGYZÉKE

| | |
|-------------------|--|
| 1. sz. melléklet | Felügyeleti igazolvány |
| 2. sz. melléklet | Szolgálati megbízólevél |
| 3. sz. melléklet | Belépési engedély MÁV Zrt. munkavállalója részére |
| 4. sz. melléklet | Belépési engedély MÁV-csoportba tartozó társaság munkavállalója részére |
| 5. sz. melléklet | Belépési engedély a MÁV Zrt. kisebbségi portfóliójába tartozó társaság munkavállalója részére |
| 6. sz. melléklet | Belépési engedély munkavégzéshez idegen munkavállaló részére |
| 7. sz. melléklet | Csoportos Belépési engedély munkavégzéshez idegen munkavállalók részére |
| 8. sz. melléklet | Vállalkozó vasúti társaság belépési Igazolás |
| 9. sz. melléklet | Behajtási engedély a MÁV Zrt. szolgálati gépjárművére |
| 10. sz. melléklet | Behajtási engedély a MÁV-csoportba tartozó társaság szolgálati gépjárművére |
| 11. sz. melléklet | Behajtási engedély munkavállaló saját tulajdonú gépjárművére |
| 12. sz. melléklet | Idegen munkavállaló behajtási engedélye |
| 13. sz. melléklet | Regisztrációs igazolvány Belépési és felvétel-készítési engedélyhez |
| 14. sz. melléklet | Magáncélú felvételtkészítéshez Regisztrációs igazolvány kérelem |
| 15. sz. melléklet | Belépési és magáncélú felvételtkészítési engedély |
| 16. sz. melléklet | Magáncélú felvételtkészítéshez kérelem |
| 17. sz. melléklet | Magáncélú felvételtkészítéshez hozzájáruló nyilatkozat |
| 18. sz. melléklet | Az engedélyek, igazolványok kiadására vonatkozó kérelmek benyújtásának helye, levelezési címe, elektronikus elérhetősége |
| „A” Függelék | Munkavédelmi szabályok |
| „B” Függelék | Adatkezelési tájékoztató |

Dávid Ilona sk.
elnök-vezérigazgató